(康德四年十一月一日 第三種郵便物認可)
濱江日報 康德五年十一月三十日 星期三 陰曆十月初九日 第三七四號 第一版

濱江日報

康德四年十一月一日發行

社長兼編輯人	發行所	電話	朝刊	晚刊
編輯人 趙秋鴻 印刷人 王瑞璦	哈爾濱道裏經緯街 濱江日報社 印刷所	總務局二七七九 編輯局二三一七 營業局二七七〇	零售每份八分 一月一圓四角 外埠加郵費兩角	每份二分 一月五角 外埠加郵費一角

▶第三七四號◀ 本報今日出兩大張

促進中國統一 實行中日親善
在南京開全體代表大會

南京二十八日發國通電 為促進樹立統一新政權之新政府治下，各省市縣民衆代表大會，充溢中支各地之要望，樹立統一新政權之聲，各地響應，於十八日午前十時半起，在南京維新路之國民大會堂，盛大開催。是日，南京各城門及觸目各通衢各處，五色旗飄揚會場之正面，建樹大牌樓，是地在國民黨盛時，為抗日標語之溫床，此次用為國民大會堂，以久經風雨剝蝕，等於廢墟，此處於南京陷落後，一週年間，而可奇異的蹶起，新興支那建設雄偉的民衆之强力的政治建設之要望矣，再為更生支那之議事的代表大會場之舞台矣。陸續由各地來，參加之各代表之中，有不得認為參[illegible]，亦不得不予以認可矣，計江蘇三十，浙江五十四，安徽百三，福建四十四，湖南十四，山東五，河北十，廣西六，山西五，河南九，南京二十一，上海十九，只代表人數，即達四百八十餘名矣。大會儀式，先由吹奏樂為始，向五色旗致敬禮後，由南京主席代表陶錫三氏，為司會者，致開會詞，繼之，梁行政院長演說，全體代表大會之意義，並新中國建設之理想，號召各代表之同情，及述訪日之印象，並力說由于挑撥共產黨，以求東洋之和平，殊與參加之各代表，以深甚之感銘矣。更有內政部長陳羣氏，起立演說，關於樹立中央政權之政府方面之見解，當此建樹統一政府之時，今後益須官民一致，向前邁進等語，最後由石家莊出席代表孫隸山氏，代表全體參加者，致答詞，於是高唱標語齊聲大喊「促進中國統一」「建立中國政府」，「實行中日親善」等口號之下，大會場內，充滿興奮之色，由是入於本會議，推選孫隸山(石家莊)吳孝侯(江蘇省)金田(安徽)陶錫三，(南京)戴希條(上海)等諸氏，為首由孫隸山氏為司會者，審查各地之請願書，至正午後暫時休息。又由午後二時半起，續行會議，於審查請願之後，各代表分為數班，歷訪梁院長，陳部長，傳達各地方，對樹立統一政權之要望，至是第一日行事告終。

統一政府組織方法 及以何等人為總統 為大會之中心議題

南京二十九日國通電：在南京開催之全體代表大會第一日，依梁院長，陳內政部長之演說，為對處武漢並

武漢治安維持會發會式

英首相明年赴意
與莫索里尼會見

倫敦二十八日發國通電 張伯倫首相，繼將尤痕協定之後，開英法會談，為歐洲和平再建策，煞費苦心，茲更決定于明年一月，携哈利法庫斯外相，訪問莫索里尼首相會談，已於二十八日由英國政府發表如左：於密尤痕會談之際，莫首相對張首相，提議希望首相訪問羅馬。因此張首相預定於英法會談休會中，訪問羅馬，並與莫首相詢問，苟於明年，一月上旬往訪，嗣獲莫首相復稱，甚為歡迎，故決於上述之時期，訪問羅馬矣。

廣州治安已恢復
岡崎日總領事之談話

東京電：目下之廣東，由於日軍之武威，治安亦完全恢復，由惡夢中覺醒之市民親日空氣，日趨高昂，而自前即在廣東，不休不眠，從事戰後措置之岡崎勝雄總領事，為向中央報告現地情況起見，已於二十六日下午返日，氏向栗原東亞局長報告現地情況後，談話如左：我等總領事館，本月九日由沙面移轉至舊市內中華北口之廣東省教育廳舊址，業已開館辦公，在廣東，由於對軍紀嚴肅之日軍之信賴，中國市民，均安心各就生業，日軍入城之時僅七萬之人口，今亦急速恢復，已突破二十萬，至年底時越過百萬名，恢復戰禍前之廣州，亦非難事也。因黨府之焦土政策，在廣東亦多放火，盛傳居住甚感困難，但被焚者，為粵漢鐵路車站自炸之該地附近一帶，與沙基之一部，維新路一小部分，以及珠江河南之南華東路等，有計劃之放火陰謀等，因警備嚴重，並無焚燬餘地，日人居留民亦漸次歸還，現已約達百人，自滿洲事變以來，為迫害所不已乃遷移至沙面之租界內之日人，現亦向中國街進展，糧食問題，因皇軍血淚之努力，亦無任何不自由，尤以日軍在市內四處設置糧米配給所，有[illegible]救濟難民而販賣，廣東軍閥宣傳完全[illegible]，皇軍溫厚之保護下，女子兒童，均可安[illegible]，電燈在約一個月[illegible]恢復，水道亦與此[illegible]而有恢復之希望，恢復明明之廣東，已為期不遠矣，要人和富翁，均向澳門和香港避難，故經濟活動尚未積極活動，此早晚亦將恢復也。

廣東陷落後之新事態，維新政府之力强，決意披瀝，而且反共，反蔣，日支提携之東亞和平之再建，與依統一政權之樹立，謂新中國之建設之梁院長之熱辯，於訪日歸還後，對各代表予以極大感動，如斯，全體代表，於二十九日開會之第二日，對大會之本質的重要題目案，對統一政權之樹立問題，各代表陳述各地方之意見如左：一，統一政府之組織。一，統一政府樹立之時期，並準備方法。

一，中央政權之總統應推何人，對此諸點，為詳細之討論結果，在三十日之大會最終日，將原案作成，同時，向全國發出通電。為大會之最重要議案之統一政府之組織方法，各代表，均以邦聯政府之制度，最為適當，所集之各地政府之傘下，乃與强力之自治之政權，故在第二日之討論意見，邦聯政府之權限，及以如何之人物為總統，為論議之中心，依中國民衆之要望，極為明瞭。

建設東亞新秩序
方針已決定
日政府將向中外明示

東京二十八日國通電 於二十八日定例閣議，午後二時，在首相官邸開會，首相以下全閣僚出席，綜合達成事變目的之大精神之各般之情勢，加以慎重研究中，關于建設以日滿支為一體之東亞新秩序，之日支關係之調整之具體方針，由有田外相，報告五相會議之成案，對於此項各閣僚，雖有質問，及開陳意見者，結果無異義的承認原案，而決定之矣，至五時後散會。

德意志防日空之使節
昆德爾機自柏林出發

柏林二十八日國通電 担盟邦之友誼，於雙翼空之訪日使節德國包凱烏魯夫航空會社之新銳「昆德爾」機，愈愈出發矣，胴體塗銀色，(以前為黑色)於尾翼附以印象的傘其斯之印之昆德爾機，出發前，於柏林郊外天培爾赫夫飛行場之一隅，受籠罩之檢閱，同機為昨飛往紐約之同一之機體，而操縱者之故，是以亦未行大試驗，飛行柏林之晚秋，為珍奇之好天氣，如祝福壯途者，然西南風頗强，路線之巴拉斯附近，報稱惡天候。然乘組員一同，因於四千米之高度飛行之故，即屬惡天候，亦有得以安穩之自信。機長罕凱大尉談稱，身帶大任，即將出發矣，雖攜有咖啡糖，罐頭，乾酪等，然並未携帶酒精，由歐亞之空訪問憧憬之盟邦日本者，為我等之大欣喜者也。午後三時過後，由關係者一同，受激勵之辭，乘組員一同，身着防寒服，遂為機上之人，自定刻四時數分前，(正確的時間後刻公表之)輝銀翼於夕陽之下，轟音頗快調，於觀望之中，沒機體於東方之空矣。又昆德爾機，二十九日朝由巴斯拉，同夕刻，卡拉齊三十日朝，由河內一日正午頃之預定。

出發時間公表

柏林二十八日國通電：訪日之空道爾機，由天匹爾赫夫飛行場，出發時間，業已公表，(二十八日午後三時五十五分，東京時間二十九日午前零時五十五分)。

德空相之書翰

柏林二十八日國通電：赴訪日之壯途空道爾機，携有格崙空相，致日本之親善書翰，內容如下：由今次之壯舉，可證日德空之提携之緊密，使日德兩國之關係益臻親密，亦可接近，衷心不勝慶幸之事也，此機會，謹對日本國民表深甚之敬意。

東京防共大會之懇談晚餐會

對滿蘇外交
及東北滿日人狀況
鶴見總領事赴新京報告

新京二十九日國通電 昨夜來京之鶴見駐哈爾濱總領事，於二十九日午前，在大使館，與加藤參事官以下各課長會見，對在哈之滿蘇外交問題，及在東北滿地方之日本人發展狀況，有所說明，並行種種懇談。

日海之荒鷲
於華中華南活躍

上海二十八日國通電 艦隊報道部發表，二十七日，海軍航空隊，於華中華南方面，活躍如左：
一、攻擊宜昌部隊，同日爆擊江上附近倉庫羣兵營等十數處，有八處被完全爆破發起火災，予以大損害。
二、攻擊粵漢線交通之部隊，於株州站石壁口等羣，攻擊貨車羣，及倉庫羣，使倉庫三所發火，已將多數之貨車粉碎，已認定由一處，有白煙沖天矣。
一、華南方面。
一、襲擊四會，廣寧附近之部隊，爆擊於道路上疾馳之多數軍用汽車羣，予以多大之損害。
三、呼應於江江岸掃蕩戰之攻擊部隊猛擊角村南方陣地，及附近所在之敵，使之潰走。

空襲益陽
炸碎敵司令部

○○基地二十八日發國通電 陸軍飛行隊之精銳○○機，二十七日，襲長沙常德間之益陽，猛炸敵軍司令部，更炸壞其他軍事施設，予以巨大之損害。

華中振興會社總裁
兒玉氏抵滬之聲明

上海電 華中復興之責任者，華中振興會社總裁兒玉謙次，副總裁澤要兩氏，乘二十八日前九時入上海入港之筥崎丸到滬，受日軍官民及多數歡迎，兒玉氏於船內與新聞記者團會見略談如左：搜集現地各方面之意見，且收於自己之效處。

上海電：華中振興會社總裁兒玉謙次氏，在抵任時，發表聲明書如左：華中振興會社之設立，乃日華經濟提携之直接最大具體表現，東亞和平確立之基礎工作也，以上海為中心之華中，人口稠密，產業資源富，稱有中國經濟心臟部之稱，以此戰禍之程度顯著，諸產業之復興開發亦至屬急務，且有待於豐富資源與優秀技術之援助良多，本會社受應乎此需要，以建設華中經濟先導者資格，擬特對振興產業貿易根幹的諸事業，進行投資，融資，乃至經營諸工作，資本金暫擁護有一億元，願於會社使命可能限度內，努力援助，是以希望日華雙方，共同活用，現在本會社關係會社，為華中鋼鐵會社，華中水電會社，上海內河汽船會社，上海興產會社，華中電氣通信會社，華中水產會社，華中都市自動車會社等七個，華合辦會社均以維新政府法人而設立者，節節收獲業績，誠無任同慶之至，今後，願共進行此種重要事業之投資經營，然則會社設立，全不外援助華中經濟建設耳，對於第三國在華權益，不予何等威脅，至祈各國資本家，理解我人真意，對本會社事業投資及其他，進而協力，是我人之所切望者也。

焦土作戰
汪精衛反對

紐約二十八日發國通電 依焦土作戰，乃長沙之放火事件，乃於蔣政權內部，政府部內惹起猛烈之非難，日見激化，故依二十八日達紐約之重慶電，國民黨副總裁汪精衛，對焦土作戰，攻擊甚力，發表如左之聲明：依焦土作戰，而阻止日本軍，乃為不可能之事，支那之家屋，若不破壞，亦可為有力之防禦材料，故焦土作戰，實為策之下者。

維新政府
立法院長
溫宗堯赴北京

南京十九日發國通電 維新政府最近在北京開催臨時維新兩政府聯合委員會，為出席起見，維新政府立法院長溫宗堯氏於三十日由南京出發，乘飛行機赴北京。

應認識東亞新事態
美國哈斯特系報之社論

舊金山電 哈斯特系週間報埃克薩米納報，二十六日社論「美國人應離開戰爭」，文長二段，謂美國應認識東亞新事態，由遠東撤手，表示正面反對哈爾長官之遠東政策，頗惹注目，社說要旨如左：明白道理之人，必能容認現在中國發生之新事態，並為脫離西洋支配，而由自身推行東洋文化顯揚之任務，乃東洋必然發生之運命，支配東洋之舊秩序，早已不能單被西洋榨取而存在矣，過去二十年間中國全土，軍隊恣事掠奪殺戮，赤軍與匪賊橫行跳梁，極其悽慘，戰爭慘禍在中國已司空見慣，決非奇蘇聯由北方侵略中國，反之日本，則由山東方面進軍，加以阻止，赤化慘狀，當亦不能橫行幾時，東洋問題，英法干預固可，然美國在東洋，除親善以外，未有特殊利害關係，防衛中國之獨立者，非美國之任務也，況防衛東洋其他國之領土，尤非美國所與聞者也，美國對於日本之發展，多有貢獻，日本正以敬意迎之，故今後何以不可永受日本之敬意耶，再哈爾長官，未有對日發出苛酷且挑發的對日通牒理由云。

敵方努力
强化軍備

石家莊二十八日國通電 蔣介石以為廣東武漢陷落後，日本軍之次期作戰目標，在赤色路線之切斷，隴海沿線地區之攻略，乃舉全力，圖同方面之防禦之强化，尤特關於以洛陽為中心之第一戰區，下軍隊之裝備，改善，特別關心，最近配屬大型戰車十輛，續續補給武器彈藥中，右者，由於蘭州方面輸送之蘇聯製者，頗屬確實云。但同方面之中國軍，戰意全喪失，軍紀之紊亂，已達其極，為斯之故，第一線總指揮程潛，發出軍紀振肅令，同時，夜間親自與兵共起居，以監視之，對將兵禁止與家族之來往，禮起於黨軍之刷新中。

由蔣介石兼任
敵第四戰區司令長官
以白崇禧為副司令官

香港二十九日發國通電 依支那側報道，蔣介石在前開催之桂林軍事會議，將第四戰區司令長官余漢謀免職，自己兼任第四戰區司令長官，副司令，任命白崇禧。

關於廬山外人問題
記者與英美將校之談話

九江電：前往廬山山腹以迎英國砲艦高克斯上尉，美國砲艦菲爾得上尉(一為救援牯嶺外人)之記者，二十五日午後一時與小林副領事，清水少尉，中村憲兵伍長一行，乘車同赴蓮花洞，馳坦坦公路者約三十分，蓮花洞附近，半毀之中國房屋及大窟窿，到處皆是，想見戰事之激烈，由此前行廬山公路步哨線，(石舖)凡二千米即華方之苦力二名，高揭英美兩國旗幟，由警備線大心翼翼向前進行，以達華方之步哨線，記者隨苦力之後，登山約二百米，由蓮花洞起，即須乘籠，石階道路蜿蜒無涯。偶憶警備隊長「再前行即有危險」之言，環顧周圍，兩側崖壁已盡，放眼四望，平廣無垠荷旗之苦力，屢對本向方，以手作「回來回來」之擬式，舉首上望，五，六百米之前方，左右兩側，各設木碉堡一，面對此方，至此知難再登，乃折返友軍步哨點，約一小時後，見旗二面現於坡上「來了，來了」記者等即跑上前去，警備兵五六人亦前往護衛，行至蓮花洞，二上尉冷着縮首聳肩與出迎之小森副領事寒喧，警備隊長，以茶相饗，衆皆落坐休憩。

問：牯嶺有幾人。
答．(英大尉)英人有七十二人，其中半數願回來，
答，(美大尉)美人三十五人，近又添一小孩，內二十三人願回來。
問，大約何時可下山。
答，(英大尉)尚說不定，本人固欲奉告，然不對艦長報告，恕難奉告。
問，牯嶺怎樣。
答，(美大尉)非常愉快，余宿於宣教師之處，余向憎和尚，但牯嶺的和尚非常好，昨二十四日適值感謝節，故曾跳舞遣興，又纔誕生的小孩的父親將去長沙，故曾作宴相祝(美大尉的話很是幽默)。
問，其他外人有多少。
答，(英大尉)街上懸有德意兩國國旗，大約不少，但不知其詳。
問，山上生活如何。
答，(美大尉)還算不錯，但病人很多，似極困難，再山上奇寒，景緻雖好，惟氣候太冷(反復喋喋者再)降山乘車至九江之二人，即於午後四時半各乘小艇返歸本艦。

韓湯鎮附近之
敵軍被擊潰

○○二十八日國通電：馬野部隊之一部，二十七日夜，急襲於韓湯鎮附近蠢動之獨立混成第四十七旅，及遊擊隊，合成三千五百之敵，交戰約一時間之後，將之擊破，使之向東方山地潰走，敵遺棄屍體四十具矣。

美陸軍弱點
美陸軍長官指摘

華盛頓二十七日國通電：威廉固美國陸軍長官，二十七日發表，一千九百三十八年度之陸軍年次報告：年次報告，指摘於美國

德意文化協定
促進民間提携

柏林二十八日發國通電 德意文化協定之締結，其為同協定之第一着手之德意兩國之無線電放送局，均以兩國民間之文化提携，促進為目的，今後隨時，行文化及音樂之交換放送，此旨業已發表。

庫諾爾博士
經由大連歸國

大連二十九日發國通電 滿德通商協定成立，對滿德親善有幾多功績，前駐滿德國代理公使，庫魯諾爾博士，於二十九日午前十一時就歸國之途。

兵之裝備，強化巴拿馬運河地帶之防備。一，陸軍正規兵，及州兵之裝備，及人員之充實。一，陸空軍之擴充。一，為戰時必要品，貯藏之故之總括的計劃之必要。

殲滅敵部隊
在東江南岸地區

東京二十八日國通電：大本營陸軍部，二十八日午後五時發表：廣東方面之日軍，十一月十日以來，掃蕩在東江南岸地區，蠢動中之敵，由東莞，惠州，淡水之線，逐次壓縮包圍線，二十六日，於深圳附近，已將其大部殲滅矣。敵兵中遁入英國租界者，似已由英國官憲，解除武裝矣。

共產黨領袖
活動分担方針

南京廿九日國通電 依情報稱在陝西延安，開催之共產黨中央大會，共產黨各領袖，今後之活動，分担方針如左：
一，軍務關係朱德，毛澤東
一，黨關係陳昭禹
一，與國民黨之連絡周恩來

關於英法會談
英首相之聲明

倫敦二十八日發國通電 張伯倫首相，於二十八日在英下院，答勞働黨黨首阿陶里少佐之質問，最近關於英法兩國巨頭之巴黎會談，有如左之聲明：巴黎會談，英法兩國之國防，及外交之兩方面，所關之重要問題，有所討議，故兩國均以平和之維持，及强化為基調，但英國在一致之事情之下，向法國約送派遣軍，並無其事實，又對英國對法國之軍事的義務，並未增加。

湯爾和氏
在東京之行動

東京二十九日發國通電 出席於東亞文化協議會之支那側評議員會長湯爾和氏，於二十九日午前九時半，由宿舍帝國旅館出發，赴宮中參內，記帳，故午後赴明治神宮靖國神社參拜。

漢宮秘史 (二六)
竇后不忘舊

竇后左右咸指目之曰，如此美人，而久閉此室可惜也，竇后見后行禮畢，因訴積年契闊之懷，甚為謙挹，且曰，妾向者辭皇后出宮，皇后年僅十五，今條忽已十二年矣，而皇后貌益豐，顏益少，善氣益於面背，想見涵養之功，非妾所及也，因請入觀皇后寢帳，張后赧然若有慚色，侍女導入幽室，竇后見室中之狀大驚，召宮正責之曰，此事皇帝初不之知，皆汝輩無良所致也，宮正對曰，此奉大臣及東牟侯之命，謂已奏之天子，妾等安敢違乎，竇后命速撤其戶，引張皇后居於正殿，還奏文帝，帝亦歉然，曰，如此朕何面目以見惠帝，乃詔羣臣議崇奉孝惠皇后之禮，將設北宮衛尉及太僕少府家令等官，羣侯恐張后一旦得勢，且修前怨，交諫以為不可，帝惑於羣議，事遂寢。

慎夫人與張后競艷

竇后四十生辰，羣臣奉表稱賀，四方貢獻，琛賮盈庭，諸公主命婦爭詣中宮稱觴上壽，賞賚優渥，張后與竇后同年，屆三月生辰，北宮閴寂無人，惟侍女為后稱慶而已，文帝寵姬慎夫人素以國色名於宮中，及聞張后淑美，頗為不平，久思一競，是日乃託上壽詣北宮

大拍賣硬木火柴

道外江沿長春街 德生長木廠

因為將木廠營業改為電鋸今將院內所有硬木火柴以原買價按八扣大拍賣如有買者勿失良機恐未週知登報五天特此聲明此是確實之話勿以廣告乎論

遺失股票作廢

鄙人等不慎將左記之阜成房產股份有限公司(即阜成房產株式會社)股票股摺遺失除各照章具保請領新股票外特此聲明各該在失一股票股摺一概作廢
計開阜字一二九號王貴五領名六股股票一張阜字七八二號吳鋪芳領名十一股股票一張阜字九七〇號郭惠卿領名四股股摺一扣阜字一一六九號傅宗仁領名二股股票一張股摺一扣
王貴五 吳鋪芳 郭惠卿 傅宗仁 同啓

拍賣及拍定期日公告

右債權人陸李氏債務人劉子奇當事人間之康德四年(盈)字第七七號不動產執行事件對於債務人劉子奇所有末尾記載之不動產拍賣本件不動產執行官占有之
拍賣之日時康德五年十二月十三日午前十時 拍賣之場所巴彥兼理司法縣公署 拍賣之方法投票(入札) 拍定期日康德五年十二月十六日午前十時
康德五年十一月 日 巴彥兼理司法縣公署
不動產之表示 另紙目錄 最低拍賣價額五千一百九十九元二角
另紙目錄 業主姓名劉子奇 坐落興隆鎮東門外路南 種類瓦正房十三間 地方二百四十丈方

失照聲明

啓者敝人於事變時被匪焚失王少懷領名土地執照一張坐落巴彥縣西阿力罕東城子溝六家子屯計一段四垧二畝四分一厘東至河套西至梁祿南至河套北至王殿民除呈縣署補發新照外特此聲明
聲明人 王紹懷 啓

海南島腹地探險記（續）

費了兩個多鐘頭的時間，又折回到苦力們等着的地方，今回遇見了瀑瀑那邊，看罷！瀑布是高超七百呎，礎到岩石上四回，幾悽愴的落下來，這豈不是大觀嗎？在帳幕那邊眺而驚訝的大瀑布，僅僅纔能看見上邊二百五十呎罷了，那天晚上，闊的很晚，我們很疲乏的回到了帳幕，但是，岐族一個人也沒有出來，然而，也沒看出來要加以危害的模樣，從『那大』出發，來，已經是第二十三天頭上，八月十一日，便到了一個水田的大部落，在這又聽會長說有兩個外種來訪的消息，據說一個人是外七令前，又一個人贈給他們的『紙上畫』一個帶着鬍鬚，很不好看的神像』，拿出來給我們看了。

八月十六日午後，我們到了『李亞，姆伊』，在這裡設有公設市場，是中國人和黎蕃交換東西的地方，不管誰都覺很奇異的樣子，眺望着長途旅行的我們，官吏的查驗，也無事的完了，苦力們跑去了呢？正這樣想着，不知怎樣的他們都剃了頭，笑哈哈回來了。

在嘉積河的近處，又野宿了三天，在那便和苦力們告別，我和十君便坐着糟子，往嘉積，因爲正是雨期，所以，往下流者很快，黃昏的當兒，已到了嘉積，使人驚訝的是這裡的汽車，因爲事變都被徵發去了，僅僅剩了屬於教會的一台汽車，這却蒙『富朗基』牧師的好意，借坐上汽車，從惡道上疾馳了好幾天，纔到了『海口』，那正是八月二十四日。（末完）

古今名人軼事

103

鄭洪年之愛貓癖　曾於園中建貓塚

禺鄭洪年生平亦有豢貓的癖好，友人投其所嗜，以一雌貓相贈，此貓長毛短喙，尾大睛藍，全身皆白色，骨幹雄健，精神勃勃，見其狀態，即知其善於補鼠，性最靈，能解人意，每當鄭氏自外歸來，貓必跳躍前來迎接，表示親暱之意，因此鄭愛之甚，須臾不忍離也。是時鄭寓，鼠患甚烈，家人咸苦其害，不料此貓自到鄭家，並不見其捕鼠，而鼠患竟絕，究其故，家人亦莫明其妙，越數月，此貓產一雌，形態雄赳赳，頗似其母，惟此貓自生產後，頓減其從前活潑形態，鄭氏初猶未加注意，一日，此貓依戀鄭氏身側，呼聲極慘，且口吐白沫，鄭覩狀始知患病，延獸醫治之，灌藥後，越日而斃，嘗此貓殞命之夕，所生之貓雛，銜一頭鼠至，鼠體之偉，與貓雛相彷彿，鄭由是悟及家中近無鼠患，係因此貓之來，預先遠遁，致使此貓無鼠可捕，貓死，乃又捲土重來，孰料竟受厄於貓雛也。常與家人留，嘆息久之，乃遣人將貓骸瘞於園側，親筆題石碣曰『貓塚』。鄭聞貓雛長，大有母風，故鄭所寓處，鼠不爲滿，而鄭愛貓之心，較前更甚云。

滿洲古蹟傳說及其神話

屯土建高塔

該塔雖失其尖端，但自基計之，高亦達數百仞，五步之近，始得仰視其極，百里之遙，於天朗氣清之時，猶可略見其巔頂，故其原建之立體，有謂在古塔中超於一切，以今論之，此說或未爲過也。塔建何代，以未致諸史，尚不實詳，相傳方始建立之際，工匠莫其次第，起疊木爲架，既仰手難及時，乃結之建築樓宇者，搭板而登，如今高，而架木漸難，唯工程漸半高，不克再相接引，因半途廢其工事，徒絞腦嘔心，無以爲計，儘接椽引木，艱於措手，斯時工匠委責，互怨初議不周，致遭意外之挫，監工間難，諸匠交攻，正紛紜擾攘，一老叟過此，鶴髮童顏，岸然古貌，衆異之，乃趨而求計，以爲長者多識，老人廣智，必有所措，比陳其旨，叟徐答曰『我已土埋半截人矣，安足語此……』言訖忽不見，知係神人現身指點，乃細味其言之奧，始悟彼二示無意中之有意，告以語內之深語也，是令以『土埋半截』而建此塔，因除木架而屯土，建漸起而漸積，既之造成半截之屯土勢，乃改架木之工制，終得登其顛造其極，成偌大立體工程，塔既工竣，先折木而次解土，畢現全身，惟至今該塔四圍，尚有環繞之土阜，實即屯土未得盡解之遺跡也。

此傳說與北鎮石牌樓大同小異，因而約『不同之古跡發生互同之傳說，併誌之』，故能將并列。

塔築半途難續建　監工無計問老人

鐵聞　王湘綺譏刺黨人

清末王闓運，自號湘綺老人，性傲，好滑稽，博學能文，出口成章，民國初年，國民黨將極一時，凡投機份子，知識階級，爭以入黨爲榮，其中男女混雜，笑柄百出，湘綺頗鄙視之，遂戲擬黨部一聯云，『稻粱菽，麥黍稷，一般雜種，馬牛羊，鷄犬豕，六畜同羣』，聞者莫不絕倒。

北京的小掌故

九門八點一口鐘

北京內九門爲前，哈，西，東安，德，齊，平，順。前清時每一瞧樓上，置『點』一口，爲之初鼓定更用，與地安門外鐘鼓聲相應，惟安定門城樓上，乃懸一鐘，不懸點，因而京城諺云『九門八點一口鐘』，推其置鐘原因，大多數均如此說明成祖定鼎燕都時，姚廣孝以偌大之法力，由苦海中降伏一怪魔，鎮壓在安定內十字路一橋下，（即現在之北新橋，此橋並不外露，乃埋在地下，惟西橋頭，出露於街西劉姓院中，是則全豹之一斑也，與甘石橋同樣埋地中，今歲夏雨甚大，陷出兩孔，人皆見之）或有問伊何日可以出頭者，魔答道：『開點即昇，橋舊則騰』，事爲當局知曉，故安定門城樓改置一鐘，橋名『北新』取其長新不舊之意，用以壓制妖魔，故至今魔潛居不動，都人豈不幸歟？

石獅槍洞

天安門御河橋前，有碩大石獅一對，分左右立，其右邊石獅左腋下，有圓洞一，口徑如茶盃大，深有二寸許，聞係明末城防總兵官李國禎，與李自成，在前內棋盤街大戰，李敗走天安門藏於石獅後，而李國禎追及，舉槍猛刺，悞中石獅因而槍折，李仰天長歎，知明數盡矣，人力不可強爲，乃下馬拜闕，自投御河至死，後自成竊位，以石獅有護駕之功，槍洞處用赤金釘封之，至清季，有無賴人等，利其金質，乘夜私挖之以去，故今只留此洞耳，噫！李國禎之追自成，頗似馬超渭關追曹操，槍中樹身，同一感慨系之。（末完）

名地新聞

無名怪男屍　已焦頭爛額　驗係生前被害

【安達站通訊】安達站北門外，東北里許，有亂屍崗一處，係公共義地，故墓叢集，距站稍遠，除葬埋祭掃外，人跡罕到，日昨該崗發現無名裸體怪男屍一具，屍體頭部有致命刀傷一處，少左胳臂一隻，下體木傷鱗集，死後將屍體及頭部，用火燒焦，面目全毀，不易辨識，後經縣當局，報告灤濤法院，於月之十九日，法院派法官，書記官，檢驗吏各一名，安達高縣長，當派警務科司法股何股長，常警尉，警署王警佐等，協同法官，齊到現場勘驗，只因屍體面目燒焦難驗，用燒酒將屍體面目沖洗，始辨死者，年約二十餘歲，姓氏不詳，確係生前被人謀害，爲仇爲財，原因不明，停放數日亦無前來認領者，驗畢，當由官方備棺掩埋，至於殺人兇犯，現正在偵查中，將來結果如何，容候續誌云。

鞋匠變作皮條匠　弄巧成拙折本錢

【寗安】縣街有高銘鞋匠者，年三十許，寗安人，在北馬道開設西洋鞋店數年，頗有餘資，僱用工人張某，人很老誠，竟在該店長支百元，考其原因，實由張妻頗有姿色，高於暗中調戲，勾搭成奸，發生關係，已有年餘，高又異想天開，爲張妻介紹一安洋服匠者，言明如去張家一次，先交高手國幣十元，高則扣留五元，交張妻五元，爲日既久，高所得之介紹費亦夥，最後安高二人，竟將張妻拐走，事爲張所覺，由牡丹江省城將該妻找回，而安某則逃匿無踪，經張加以質問，伊妻將始末說明，受高之調弄，而高某見事不佳，託出魯仲連者，爲之說合，情願將張長支錢不要，作爲能論，不知昨日因何又發生口角，赴西關分所，理論警察當局爲對此案件，極端注視云。

最近歐美空軍戰術（續）

如培坦所言，賽維之戰術，於彼逝世之後，世人益識其眞價，茲將其戰略理論中重要之三點，略記之於次；

一，關於戰略之絕對的統一及國民之團結，應立正確之基礎，二，空軍之重點，應置於大部隊空襲方面，三，置爆擊機於第一線。

賽維氏過信空軍戰略的能力者，乃屬事實，然彼之立論，對近代空中戰略理論之進展，確有莫大利益。

對於賽維氏之批評，認爲過分重視爆擊者居多，如法國機關參謀盧傑倫之見解，以爲平時設有二千架之空軍，於開戰一個月後，必須增至其數之五倍，且於戰期，應永久保持五倍之數。

雖然如是，但爆擊五十五萬平方哩面積，猶須五個月，以二千架大型爆擊機，爆擊敵之首都，須費十四日，又向一定區域撒布毒瓦斯，每一平方米，須十瓦化學藥品，故每一平方哩，應須十廸爆彈但倫敦市之面積，爲二百平方哩柏林市之面積。（未完）

南寧奇俗

『百里不同風』，這是人所共知的，還有一些簡直的令人聞而未聞，這稱得起是奇風異俗了，大概是三四年前吧，有一位南寧的朋友，向我說了幾樣他們家鄉的異俗，回憶起來，很有些趣味，現在把他記述下來，用饗新光之讀者。

▲大哥恥

在南寧某鄉的人，如果你叫他一聲大哥，請你[illegible]生的留神，他一定要飽[illegible]以老拳的，在別的地方人看來，這『大哥』二字，是尊稱人家的意思和『先生』『仁兄』一樣，但該鄉人聽到這種稱呼便誓不甘休，拚個你死我活，原來該鄉的風俗，新婚之後，新娘便不到男家，過了十年八年後，那位有了子女，才帶同子女到男家來，安居樂業，過他們的夫婦生活，所以他的第一個兒子，係那個樣兒來的，被人看得很下賤，在他自己，也覺得不大體面，按諸兄弟之分序，行一的叫大哥，行二的叫作二哥，『所謂行二』的，便是生的第一個兒子，如果生的第一個兒子，如果你叫作大哥，便是侮辱他，這是『大哥恥』。

▲歌合會

南寧某鄉男女社交，非常公開，決不受禮教之拘束，每年在夏歷五月的五那天，男女老幼，全到一座山上去聚集，各擇地或同志，互相歌唱着，叫作『歌合會』據說這個會，是男女才貌好醜的法庭，會員到會後，各顯見風流能事，隨意所欲，毫無忌憚，如找不到對方，那算是奇恥大辱，遭人唾棄，比彷女子到會，整天找不到愛人，在他回家之後，他丈夫便說他老婆不美麗，覺至拳腳交加，下逐客之令，同時，丈夫在這日找不到愛人，也要受老婆和父母的唾棄！

雜談　東嶽決囚

清光緒二十六年二月，某日湖州府祭賽神廟，有一樂工，於四鼓時，至廟伺候，廟與東嶽廟鄰，其地空曠，時官猶未至，夜景淒清，樂工出廟閒步，見東嶽廟內，燄火煇煌，人聲嘈雜，竊窺之，見堂上坐者，面目不甚可辨，階下跪二囚，一不相識，一則城中開珠寶店之某甲也，研審移時，見獄卒捽某甲，投油鑊中，大驚趨出，足觸門限有聲，還顧則黑暗無覩矣，祭畢，歸以語人，人莫之信，不三日而樂工死。人始異之，訪之珠寶店，則某甲已臥病，未幾亦死，死之日，偏體糜爛如火灼者，乃悟樂工所見之不忘。然某甲平日亦無大惡，問其由，有知者曰：前年洞庭有某氏婦，私託傭媼珠玉寶石之類，售於……，嫗至郡城，亦無熟識者，惟與開眼鏡店之某乙有舊，乙引之至甲所，議定值洋錢一千有奇，嫗先取奇數，餘則甲書券付之，嫗還舟，甫出太湖口，遭風而覆，同舟死者大半，其地距城止十八里，甲聞之，即往視，嫗已爲人撈至湖邊，甲發其衣，則券在焉，取以歸，私計此事，惟乙知之，乃以洋錢一百，賂乙使秘其事，乙從之，山中婦聞嫗死，知所託之物，無可究詰，縊而死，甲罹陰罰，其以此歟？然則同跪之囚，即當爲乙無疑云。

遺失股票聲明作廢

啓者鄙人領有哈爾濱阜成房產公司第一一七一號四十股股票一張，現不慎遺失，茲特登報聲明，該股票無論落於何人之手，一概作廢，除函請該公司補發新股票外，特此聲明

陶修啓

急告！ 下期三號 再演中國新片 **母親的秘密**

明星公司繼「四千金」後超大作

大光明 有聲電影院　由午前十一時起

道裡中國九道街　電話六九五二番

今日公演 兩大朝鮮有聲影片

（一）**漢江**　主演：尹逢春　描寫半島上青春少男女熱情悲戀及漢江上人民日常生活之狀況

（二）**大金剛山譜**　露演美國紐約劇場之世界舞蹈家 崔承喜主演

新片滿映 十號准演 **大陸長虹**

國泰 有聲大戲院

哈爾濱道外十六道街　電話……二九八一番

今天演 **春宵曲**　葉秋心主演

天一影片公司出品 對白歌唱有聲巨片

一刻千金的……春宵　紙醉金迷的……春宵

新片預告 **臙脂淚**　胡蝶最後一部作品

街頭賣笑……女子成名　可憐天下母親心……

新華公司繼貂蟬後第二部作品 全部對白歌唱有聲悲哀片

即無聲 **神女化身**

哈爾濱道外六道街　電話二九七五番

今天放映 新片　龔智華 李琳 白璐 主演

鍍金的城

聯華公司出品 對白歌唱有聲 滑稽偉大巨片

新片預告 三號准演 **母親的秘密**

小姐懷了身孕 事體弄大了 母親有了秘密 那還了得

突如出現……明星新片　陸露明 龔稼農 孫敏（主演）

電話七〇五四番

今天開演　午前十一點開場

洪深編劇　費穆導演

鍍金的城

聯華全部有聲對白新片

主演者：尤光照 洪警鈴 殷秀岑 龔智華 白璐 嚴冲 劉瓊 李琳

聯華出品的影片，來是含意最深，尤其是本片非但意義高尚，而演員方面，亦配角非常整齊，更兼洪深編的劇本，費穆先生導演，堪爲珠聯璧合矣：

影星雄獅 **張翼** 合平其個性得意傑作

大戲院 亞洲（今日開演）

明星公司有聲對白偉大巨片 **劫後桃花**　胡蝶主演

加演明星公司出品 **紅粉英雄**

下期開演明星新出品 **古塔奇案**

平安電影院　電話四五一二番

今天公演　新華公司偉大名片 **夜半歌聲**

（全部有聲對白歌唱 緊張驚嚇恐怖巨片）

胡萍 金山 主演

大同電影院

今天：兩部巨片合演 全部有聲對白

警世家庭倫理巨片 **父母子女**　胡蓉蓉 龔秋霞 主演

加演 偉大驚險偵探巨片 聯華出品 **夜半鎗聲**

（下期准演）有聲對白片 笑王先生奇俠傳

道外北四道街 **新舞台**

早：金雪芳 白麗霜 蕭麗華 方寶成 花桑樓 筱桂花 小荷花 李春元

晚：胡艶君 白麗霜 蕭麗華 鄒麗艶 李春元 花桑樓 小桂花 小荷花

演：高成借嫂 女開店 書囊計 頭本洪武帝 拿高登 吳家花園 二美奪夫 李香蓮 捉潘璋 二本烝骨三驗

道外十六道街 **華樂舞台**

早：張桓懋 張鴻宸 鑫艶秋 美艶君 董盛岩 李盛斌 鑫艶秋

晚：李盛斌 李香勻 海艶琴 周亞川 董盛岩

演：艶陽樓 滑油山 寶蟾送酒 趙五娘 清官冊 吳漢殺妻　全班合演 頭本 武俠大八義

松天醫社　專治淋病 軟性下疳 梅毒等症（收費低廉）

（前住）正陽十二道街路南大同電影院東鄰（遷移）新址道外中十一道街正陽南梭對過

首善醫院　新設無痛電治療科 歡迎參觀！ 治療內外各科諸症

地址 總院：南崗山街 電話七六〇五　分院：道外景陽街 電話二九八六

歷蒙各界美慕稱美之本號的 **涮羊肉 什錦火鍋** 現已齊備

既小酌便吃喜壽宴會葷蔬豐富價目低廉敬希光顧諸君駕興乎來本號不勝歡迎之至矣

永安號飯館　道外新城大街一四一號　電話五六七三番

孔氏醫院　分科治療 住院隨意

地址南崗山街吉林街拐角　自動電話六九七二番

為期鴉片徹底斷禁 新制實施方針綱領

整備救療施設戒除現癮者 禁止新癮者發生撲滅私土

基於政府阿片徹底之斷禁而產生之哈爾濱市地方禁烟促進委員會，已於昨（二十九日），假市署由市內各機關首腦部出席下，舉行結成式。該委員會，為期禁烟進展之圓滑，新制定禁烟方針及綱領，於昨日會議席上，加以審議，茲將方針綱領誌下：

促進綱領

吸食鴉片之習，由來已久，浸潤及於國民各階級間。內而消耗身心財貨，外則受列國之輕侮，乃此陋習，至今猶難戒絕，律以建國精神，誠不勝遺憾者也。我滿洲國現在樂土之建設，入於第二期，庶政更新，產業，交通，文化日進，復以日華事變為契機，更生大亞細亞建設之機運，澎湃而起，中國業於人民總意之下，創設新政府，意在由日滿華一德一心，互相提携，進於真正健全樂土之建設，際此重大時期，而積年宿弊，吸食鴉片麻藥之風，依然如故。今也若不斷然樹立禁烟解癮之根本方針，排遣萬難，而圖國家國力之强化，則此害國之痼習，瀰漫，將無已時，終至不可收拾，有固然者。緣是政府於建國之初，先行制定鴉片法，更屢加修正，並於其他關係法令，從事改廢，以求禁烟制度之整備，兼摩瞥日鴉片麻藥漸減主義。自本年以降，於十年之內，籌吸煙者之絕跡，所有零賣所之公營，癮者之登錄，並救療設施之整備等，成效日彰。惟此代遠年深之國民的嗜好，欲於短期間矯治之，僅恃官府之力，萬難辦到。莫要於官民一致協力，排擊防遏之，恐國力無鞏化之望。此正國的鴉片麻藥之吸食，政府為求從根本上，全行驅逐，剪除起見，上年十月，會露布中。為樹立鴉片麻藥十年斷禁計劃，惟此種不良嗜好，誠如上文所述，沾染已久，欲其遽於短時日間矯治之，談何容易。然則此種國策之如何困難，亦可想而知矣。蓋此重大國策之推行，僅恃法令之威，官府之力，以從事於禁止取締，殊不合理，且難期充分之效果，必也國民全體，對於烟禍之如何可怖，從速有充分之認識，各自相戒，由國民總動員，且扶助國策實踐躬行，始足以收强化國力之實效。國務院本此見地，用於本年一月，在中央設置禁烟促進委員會，秉喚起國民之自覺，使之自肅自戒，脫離黑籍，且防新癮者之發生，庶足以圖弊風之根絕，政府有見及此，前頒訓令，着設中央禁煙促進委員會各省市縣，分設地方禁煙促進委員會，俾官民協力，從側面援助，以期斷禁政策之目的推行盡利。本市亦體此旨，茲有本委員會之結成，相為協力，使對於左列之大體方針並綱領，無滋遺憾。

斷禁方針

以防新癮者之發生為第一義，次行現癮者之戒除，期於十年之內，吸食鴉片麻藥者，根本斷絕。

斷禁方法

一，絕對防遏新癮者之發生。除登錄之癮者外，絕對禁止吸食。凡未滿二十五歲之未成年者，拒絕登錄。二，私土之掃蕩撲滅，掃蕩罌粟之私種，將私土私烟館，反覆取締及檢查掃蕩，私土潛入之經路，加以搞發並封鎖之。三，公營制之確立，求公營業務之合理化，使嚴守癮者吸食量，並籌將來之遞減。四，禁煙拒毒運動，由禁煙促進委員會，作有機的活動。五，鴉片麻藥癮者之孤除矯治，凡未滿二十五歲之未成年者，及無資力之癮者，急速强制收容之。官公吏，軍人，警察官，教職員，及其他特殊之銀行會社員，並指導層，喚起其自肅自戒，並急速戒除矯治之。六，籌簡易救療設施，並巡廻救療。六，精神運動，普及禁煙思想，並啓發自覺自戒、以收戒除鴉片之實，達到真正使命。

××××·××××

協和精神普及方策 哈市本部制定方案

以深入一般民衆腦海為第一要義

為普及協和運動，以完成滿洲王道建國之理想起見，協和會哈市本部研討普及協和運動精神之下，以期其深入一般民衆之間，特製定如次之方策，而努力宣揚之。一，每月至出一回，須由各新聞紙，刊載協和的記事。二，發行壁報，載簡明之時事問題，藉促一般民衆徹底明了時局，此報並向其他方面發送之。三，發行小冊子，以協和會有關係之講話，如協和問答，聯合協議會講話，以及有關協和之理論與日滿一德一心講演，文字等刊登之。四，與滿洲映畫協會，互相聯絡攝製優秀之宣傳映畫。五，向管下各縣本部，發給十六米厘之電影映寫機，以便擴大電影之機構。六，並於各地方輪流演唱西洋景，同時向演者，作必要之協和宣傳，此外並有指導演劇等運動，以期協和運動之迅速普及云。

哈鐵滑冰場 四處先後開場

哈鐵為謀全局內管下三千餘名男女局員及家族之冬期身心健康向上，於鐵體育會滑冰部，所修設四個滑冰場，已在南崗哈爾濱鐵道學院內，哈爾濱鐵道醫院庭內（醫院街），及極樂寺社宅內，與海拉爾社宅庭內滑冰場，均已相繼完成。除由鐵道學院庭內之滑冰場，自每日早九時起，迄午後七時止，其餘各滑冰場，均由午前九時起，迄午後九時止，希各社員男女及家族等，可以自由利用，而期冬季之身心健康云。

哈市地方

禁煙促進委員會 昨在市署舉行結成式

醞釀多日，迄未實現之哈爾濱市地方禁煙促進委員會，經市署戒烟科，積極之準備，並關係各機關，已於昨日（二十九）午後一時，假市署四階會議室，舉行隆重結成式。當日出席者，委員長馮廣民氏以下，市內各機關首腦約百餘人，於致開會辭後，即報告籌備經過，委員任命以後，由馮委員長致辭謂如左：

今日哈爾濱市地方禁煙促進委員會，舉行結成式，承諸公於百務鞅掌之時，聯翩蒞止，殊深感篆，謹先致謝。本委員會結成之緣，其大體情形，已詳頃間經過報告。按中央指示，以不佞充任委員長，實覺慚愧，至於此後承教之處甚多，尚祈隨事隨時，指導援助。嘗謂健全國家之發達與國運之興隆，悉繫於國民全體之自覺與實踐躬行之如何，我大滿洲帝國，建國於茲七年矣，樂土之建設，已入第二期。國基日固，文化日昌，洵為邦家之慶。然我國人民，歷來痼習鴉片麻藥之害，沈而不醒，至今故態猶存。全國國民之身心財貨，始皆受其侵蝕，於國力之强化，產業之發展，遺憾孰甚。此乃由於國民之缺乏自覺，若不通國民心，於自肅自戒，毅然決然，擊烟禍而令地方亦分別籌設，從側面援助國策。此令頒發後，前已有濱江省地方禁烟促進委員會之設，本市上體列憲意旨，經種種研究，並承諸公熱心匡贊，爰有本委員會之成立，是可慶也。將來本委員會所當活動之範圍，極為廣泛，故煩勞諸公之處，亦自甚多，希念本會設立之旨趣，為本會，更為國家，國策，鼎力勛勵，以促一般民衆之猛省，而期斷禁政策之徹底，藉圖國力之强化，而使國威愈益宣揚於中外，謹致蕪言，以當致辭。

滿洲糧穀法實施後 設置糧穀株式會社

謀米穀需給調節及價格適正

滿洲國政府當局，為使米穀需給之調節及價格之適正起見，於前特行頒布滿洲糧穀管理法。茲於同法實施後，遂施行設置滿洲糧穀株式會社，俾令糧穀，由該社擔當配給事務。故將市民一般最關心之社會法特誌之於左，一，政府為謀米穀（指稻子及稻米而言）需給之調節及價格之適正為目的，而擬當實配給特令，設立滿洲糧穀株式會社。二，會社，以經營左列事業為目的。㈠米穀之買入賣出，輸出及輸入，並精製。㈡飼料原料（包米高粱或其他）之買入賣出及輸出，並乾燥。㈢第一款附帶之事業。三，會社資本總額，定為一千萬元，政府出資會社資本之半額以上。五，會社之株式，為記名式，每株金額，為五元。六，會社株式，非經會社之同意，不得讓渡與他人云。

＝郭後旗一帶溼地＝ 利用風車排除積水

化低勢平坦之野為良田

濱江省署當局，對管下之郭爾羅斯後旗，肇東肇州一帶鹹性地，曾計畫開拓為良田，經各方着手研究中。但對於濕地，則主張化為乾地，並松花江沿岸較低地帶，每於增水期間，則研究排水方法，於各地掘成水壕，然後用風車開始排水工作。前大陸科學院哈爾濱分院，曾調查北滿之風的速度及風位事項。該項計畫，明年度即可着手，該項風車排水，本月初旬由滿俄組織現地調查班，測量排水，非但將濕地之水排出，且可將松江氾濫之水亦行排入江中。肇州縣一帶之濕地及水淹地，此後將變為良田。據大陸科學院調查，北滿地方，於四五月間，即有蒙古風吹襲，且每歲約有兩三次較强烈者。將利用此風，探取荷蘭式之風車，開始排水工作。大陸科學院，明歲將於哈爾濱近郊，設立風車，開始測驗，預定將來利用風車發電，並其他種種計劃。

開拓北滿農業

設置機械化大農場五十五處 當局決定自明年度起始

滿拓與拓政司當局，為期開拓北滿農業，乃計畫作機械化之農場經營，預定康德六年度起，實行三個年計畫，設置五十五處，開拓二十二萬町步。同時第一年度，選定十個所籌備第一年之開設，現在正組成調查班，作實地之調查中。關於機械化之農場實行計劃，一個所為四千町步，五十五個所一十二萬町步，康德六年度，首先設立十個所，開墾四萬町步之耕地，康德七年度末，作四十五個所之設定，八年度設置完成。每一個所，購自動車八台（總計百四十五台）馬二百四（一萬六千五百頭）牛二百頭（一萬千頭），而主要生產之穀物，以小麥為主，收穫預想量，為十六萬瓲。於集團移民入植後，即作機械化農物適否之試驗，一面作產業五個年計劃之協助增進，其指導者，全部為滿拓養成之從業員。至於機械化之農場經營，專為小麥增產，於集團移民入植入，即作機械之貨與，作機械化農場之經營云。

協和青少年團

前在省署開催 結成預備會議

為使五族協和計畫國民總動員，全滿青少年明年一律結成協和青少年團，協和會濱江省本部管下，哈爾濱市，並各縣旗，本歲對於結成手續，準備完畢，於日前午前十時，於省公署會議室，舉行第一次結成討論會。該會議由中央本部，恒吉輔導部長，皆川總務部長，其他關係職員，軍部，省，市，鐵道，學校各機關，一同出席云。

××××

英方容納我側要求 英校封鎖問題圓滿解決

封鎖命令已通達在哈英當局

對於視為問題之哈爾濱英文中學校，及大英中學校，當局之處置方針，依照政府民生部之教育行政根本意旨，遂採取閉鎖之處置。日前濱江省公署當局，基於中央之訓令，招請該二校之責任者，向其通達閉鎖命令書。查本問題，從來曾經外務局駐哈特派員，以英國領事館為交涉對手，繼續作種種折衝。迄至最近，與英國側官憲之間，已達圓滿諒解之境域，惟僅係手續上之命令書通達順序而已。且本問題，與以前蘇聯系中學校之閉鎖處分，純然不同，對英國人，以營利的經營學校，要求其須受滿洲國政府之正式承認，同時於該二學，求其以純教育外人子弟為目的，而改變經營方針之情勢云。又：我國政府，關於在哈英人經營之二中學校閉鎖問題，決臨以好意態度，於學校閉鎖之後，對於在學滿系，及白系俄人生徒（占在學生徒之大部），擬分別收容於所定之學校，校舍即準備賣却，約定以充分之政治的善處，教職員之轉職及其他，均予以特別之考慮。滿洲國政府之此等意向，既待英國官憲，並學校當局者之承認，故此問題，已經圓滿解決矣。

為使繁華地帶美觀 決將電線埋設地下

設立電綫整理委員負責進行

哈爾濱市，現正步入文化都市之偉容，故於各街衢，裝設電燈，電話，電報線，及電車之架空線等，密如蛛網。無論以都市美觀及防空各觀點言之，均不勝遺憾。為鑑於將來多面之不便，今次由哈爾濱市公署都市計畫科，對於市內各街衢之架空電線，即將着手整理，或由繁華美觀之街衢，設法轉移於僻街，使具有國際都市美容之中央大街，地段街等，減少架空電線，目下為計如前述事項，將計畫設立電線整理委員會，由同署計劃科，召集電信電話株式會社，電業支店，交通會社等關係機關，對為右計劃，開始折衝，將擬倣照各大都市，將電線埋設於地下。目下哈市市民，對於右計畫案，頗為注目期待云。

玉泉滑冰場 決定來月初旬開場

滑雪取煖房設備具全

為提倡冬期之滑雪運動，以哈鐵管下之玉泉滑雪場，並修造之滑雪取煖房，近將修理完竣。該滑雪場，將定於來月初開場，歡迎一般鐵道局員及誘致旅客前往滑雪。利用滑雪取煖之際，該取煖房純為俄國式，內有各種設備，如娛樂室，食堂，婦人室，浴室，宿泊室等。而宿費非局員，每人一元，小孩減半，若係局員及家族，每人八角，小孩減半。同時並有滑雪用具之出租，每人限一台，局員外者，每台五角，局員及家族，每日每台收費三角云。

哈爾濱四十年迴顧史 72 （禁轉載）

仿照大汽車公會，管理汽車章程，呈請特警管理處，組設小汽車同業公會，用資單獨管理營業，奉准成立，擇定中國十九道街路北建築公院內，附設公會辦事公所，招集車戶，照章選舉正副會長及常務委員等，選舉後，經特警管理處，指為選舉不合法，則否認成立。且各小汽車營業車主，亦以公會管理，不肯入會。又聯合群起反抗，嗣經該會極力周旋，勸誘數月，至是年十月，卒以車戶反對甚烈，經此影響後，永無繼續發起之人，以故本埠小汽車營業無團體之組織云。

△電車軌道，除計劃未興修者外，已通車之路線，共計為一〇，四一七公里，道裏南崗及馬家溝等處為幹線，民國十六年十月修竣通車，車站至道外正陽街為支線，十八年十二月，添修完竣，開始通車，試分誌如左：

（甲）路綫 現行之路綫可分為二

幹線：第一段自西馬家溝發電廠起至電業局門前止 第二段自電業局起至火車站止 第三段自火車站起至濟裏警察街止

支綫：第一段自火車站停車場起至正陽街西口迄北止 第二段自南崗喇嘛台起至東鐵路局止

按道外電車路線，自景陽街起，至北十六道街止，業由電業局總辦李鐵珊照原定計劃，提前興修，分段工作，於民十八年，國曆新年通車後通車。

（乙）車站及票價，以路線起終點計之，可分三項。一，自發電廠，通道街，國課街，中和街，電業局門前，喇嘛台，火車站，軍官街，斜紋街，十五道街，十二道街，六道街，公園，江沿，共中三大站，錢價一角五分。二，自馬家溝發電廠至電業局（即南崗秋林）為一大站，票價哈洋五分，其中又分小站四，（一）發電廠至通道街，（二）通道街至國課街，（三）國課街至中和街，（四）中和街至電業局門前。三，自電業局至火車站為一大站，票價哈洋亦九分，其中又分小站二（一）自電業局至喇嘛台，（二）喇嘛台至火車站。四，自火車站至道裏警察街停車場為一大站，票洋五分，（三）斜紋街至十五道街，（四）十五道街至十二道街，（五）十二道街至六道街（公和利），（六）六道街至公園，（七）公園至江沿警察街。二，自火車站，第三中學門前，圖書館，（吉林街口）第二中學門前，南馬路，桃花巷西門臉，正陽街口一大站，票價五分。自火車站至道外正陽街為一大站，其中分小站六，（一）由火車站至第三中學門前，（二）第三中學至圖書館（吉林街口），（三）圖書館至第二中學門前，（四）第二中學至南馬路，（五）南馬路至桃花巷西門臉，（六）西門臉至正陽街口。三，自電業局，喇嘛台，護路軍司令部，東鐵路局或自火車站，喇嘛台，護路軍司令部，東鐵路局一大站，

警備國境樹立偉勳之 友邦海軍防備隊

明日就凱旋祖國之途

擔當濱蘇國境河川警備重責，樹立赫赫偉勳之友邦海軍防備隊隊員一行，預於明日（十二月一日）午後一時，由哈爾濱驛，乘六〇二列車出發，就凱旋祖國之途。屆時將有本市各機關關係者，以及哈鐵局員，事務無障碍者，將必多數前往驛前歡送云。

於年末輸送旺盛期間 為免除列車之誤點

哈鐵舉辦行李裝卸向上週間

哈鐵營業課旅客系，最近因行李包裹輸送數量激增，圓滑之輸送，每受阻害，辦理上發生障碍。關於輸送之緩和，目下正在努力中。然在現下之非常時期，施設未臻完全者，應以人為之努力補足之。此種意氣，最關緊要。因是，不可不有以不屈不撓之精神，應付難局之行李包裹，辦理業務，使之完善。有賴於卸裝作業之適否者至巨，固不待論。實作業之合理的運營，在圓滑輸送及防止事故上，最為必要。並在活用現有設施上，有重大關係，日前內鮮滿各鐵道實施，貨源愛護，荷物事故防止週間，就荷物之諸般業務改善努力之結果，逆料當舉有良好實績。然裝卸作業，由其性質而觀，以短期間之指導，實難達到目的。並鑒於行李包裹事故及列車遲延之原因，應歸咎於本作業之現狀，特別在年末輸送之最盛期，擬謀其合理向上，以期行李包裹業務之完善。決自本年十二月四日，至同月十日止，亘一週間，舉行行李包裹裝卸作業向上週間，在該週間內，為達成所行目的，希於實行左列各項。㈠考慮辦理數量及列車之關係，確立適合實情之裝卸工人作業組織。㈡樹立裝卸工人之教育訓練計畫，依計畫指導，同時並努力涵養良好習慣。㈢乘務員使車內整理完善。在裝卸之際，作敏捷確切之指示。㈣裝卸作業之實績，哈鐵管下之呼蘭，綏化，海倫，阿城，北安，五常，黑河，孫吳等驛，派員實為監查指示云。

全滿鐵道

旅客運費全部統一 目下研究中至遲明年實現

關於全滿鐵道旅客運費改正問題，由以前經鐵道總局銳意研究中，至遲於明年，預想亦可實現。目下國內鐵道之旅客運費制定，為社線之二元的其費率如次：

△社線每人一粁
一等 四分四厘
二等 二分八厘
三等 一分五厘九

△國線每人一粁
一等 五分
二等 三分
三等 一分八厘

一，依此，國線比社線運費率高，即貨物運費及各規定全部皆統一之今日單獨旅客運費，尚有社線國線之別，實反乎全滿鐵道一元化之根本方針。故鐵道總局，為謀改正旅客運費，先謀社線國線之二圓的運費，全面統一，為根幹，而以進行具體的立案。而目下使現行國線運費，改右之改正為一方法，且與現行社線運費一樣而統一之。

二，採取現行社國線運費之折衷辦法，造成新統一的運費率。

三，使現行社線運費，與國線運費一樣之辦法，改上之三案，為立案之中心，能由朝鮮鐵道，鐵道省，及華北鐵道，並現下周圍情勢判斷之，則以將國線改與社線同等運費，減輕而統一之辦法，為最妥當。結局，或將如此，即視為唯一的適當辦法。迨實現時，則國線之旅客收入，當減收約在五百萬圓之譜。然因國線運費減輕，則赴滿洲腹地旅行者，蒙利頗大，故一般咸希望之云。

海軍慰安會

昨在俱樂部開催

自春經夏而屆冬，長在松花江流域，担當警防，樹立幾件功勳之本市江防艦隊，迄至隆冬之期，為慰勞各隊員以往之辛勞，特於昨日（二十九日）午後一時起，由江防艦隊尹司令官，以次蒞臨下，當在哈爾濱鐵道俱樂部第一劇場內，舉行慰安演藝大會。當由各將校士兵，以及各家族等蒞會下，並有日滿各種演藝。呈一時之歡騰

胭脂淚的又一幕

胡蝶 談瑛 （初次合作）

十二月廿一日公映 巴拉斯電影院

◎放送節目◎

十一月三十日 星期三
七，〇〇 國歌 建國體操
七，二五 初等日本語講座
七，五〇 大連 清晨音樂
八，二〇 先哲故事 陳天祥
八，四五 氣象通報
八，五〇 建國體操
九，〇五 扁舟情侶 歌舞曲 送情郎
一〇，四五（連－京）經濟市況
一〇，五〇 學校講座 高級 修身 教育應行實踐
一一，五〇 舊劇 李陵碑 襲俊人
一一，五九 時報
〇，〇一 舊劇 王佐斷臂 搜孤救孤 金瓶女
一，〇〇 新聞
一，一五（哈·連·京）經濟市況
一，三〇 平谷調大鼓 逍遙
縣私訪
四，四〇 新聞
四，五五（哈連新）經濟市況
氣象通報
五，一〇 相聲 開粥廠
五，二〇 英語新聞
五，三〇 兒童時間 阿魯魯之女

天氣預報
十一月三十日
日出：七點三十三分
日入：四點五十三分
天氣：
天氣晴一時陰

本報奉天分社移遷啓事

逕啓者本報駐奉天總分社因前住地址房屋狹小不敷配用故於本月二十四日遷至奉天小南城門內西橫街路北二號院內照常辦公如有定閱報張及刊登廣告者請至該處接洽可也

拍賣及拍定期日公告

債權人近藤靜債務人西倍斐，索哥漂得爾右當事人間之康德五年（信）第一〇號不動產强制拍賣事件將債務人西倍斐，索哥漂得爾所有之末尾記載之不動產拍賣如左本件不動產執行官占有之拍賣之日時康德五年十二月二十二日午前十一時拍賣之場所哈爾濱區法院拍賣之方法投票拍定期日康德五年十二月二十六日午前十一時

康德五年十一月二十五日 哈爾濱區法院

不動產之表示，一，土地，一，坐落東省特別區域哈爾濱中三區南崗尼闊來也夫街四三號，四四號前至尼闊來也夫街後至一二號及四六號左至四五號右至四四號（附期限建築地上一）面積五百九十三方沙繩四十一，索特號，基地，建物前記地上權建築物四層磚樓房及二層磚樓房一所，四層上下共三十間九樓房二層上下共八間共計房三十八間此房最低拍賣價額國幣磚萬五千七百八十陸元九分整

公和利

滑冰用品

冰冰絨絨帽 刀鞋衣褲子

◀種類繁多▶ ◀定價低廉▶

本店設在哈爾濱道裏大街（新城）電話 三一八九 四七八〇

長篇章回 松水紅粉錄 曲狂夫著 〔續〕

第三回 一紙情書幽會太陽島 數行血淚夜哭露澤園

王伯黨覺着萬念俱灰，一回答了三太太一句，跟着嘴裏嘟囔着：

『真奇怪，憑着一個舞場裏擺台的，竟能幹弄上哈爾濱鼎鼎大名的三小姐！年頭兒可真新新的 要了命啦！』

『哼！有你說的！』

三太太一聽王伯黨發牢騷，可真是呱呱叫的從心眼裏往外樂，不過三太太是懂得這個的，樂是只管樂，千萬可不要表現出來，一表現出來下面好像聽有文章似的，故而三太太還是木張着臉兒，接續着說道：

『你不是曾說過三小姐是打心眼兒愛你嗎？好！就這樣愛你，那可有點玄！看起來五十萬塊大洋有點兒不牢捧罷？』

三太太說完了這句話：用眼神兒祇那麼向王伯黨一掃，而王伯黨可來了個魂不附體，只悽慘慘的說了句

『那有啥！別瞧她和誰結婚，給誰五十萬塊，咱姓王的可滿不在乎這個！』

德國醫學博士 **布爾蘇闊夫**
專門 花柳科 皮膚科 （治療）心臟科
接診時間 午前八時至十一時 午後五時至八時
地址 道裏外國四道街路北三十五號二層樓上
專門包治 淋 濁

醫學博士 **林特聶爾**
▲專治淋病皮膚花柳膀胱等病
接診時間 精通滿語 每日午前九時至十午時 午後四時至七時
道裏斜紋街五十號二樓第四戶 一二盤子街中間 電話五二一六〇

透骨電光照像機
歐洲一九三八年最新發明
道裏猶太醫院新按設
攝照內科及骨節各症病像收費低廉
每逢星期一・三・五日照自晚六時至七時止
主任醫師 海立波爾恩啓

萬國汽車大學 專門傳習所招生
由十月十五日起 新班開課
所址 道裏中央大街南頭萬國體育會斜對面紋三道街二十號宅

照像招生
一，哈爾濱市公署許可立案
二，教師由東京寫眞專門學校卒業
三，編有詳細講義與衆不同
四，三個月卒業保險學成
五，備有清潔寬大宿舍有暖汽裝置
六，函索簡章須附郵票二分
七，地址・哈爾濱北馬路 **日新照像學社**

馬力完全應用屬品價格特別從廉
新到各種交流用電動機及發電機

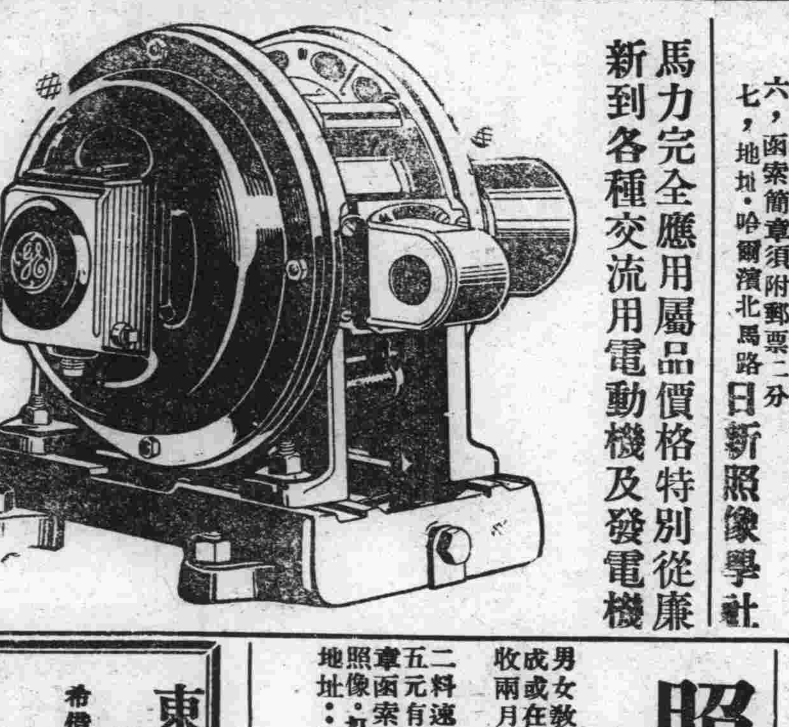

東茂電氣商行 哈爾濱道裏中國十二道街 電話三八四〇

要發財麼 請快去買 一萬圓的 **福民彩票** 代賣處 哈爾濱道裡地段街一〇八號

時計 貴金屬 寶石 寫眞機 銀器 蓄音器 徽章 優勝旗
林洋行
本行 奉天春日町八番地
支行 大連市連鎖街銀座通
支行 新京中央通四八番地
出張所 天津日租界福島街七 瀋陽幸町六番地
電話 六四五〇 六五六〇

德國醫學博士 **衛德美** 現已返哈照常接診
專門內外科婦人科小兒科花柳科皮膚科產科接診時間每日上午九點至一點午後接診每禮拜一禮拜三禮拜五五點至七點 精通滿語
新道裡十一道街三十三號二樓第四戶 電話七二三九

哈爾濱金城銀行抵押品變賣廣告
一物品名稱 汽油作業燈
一數量 拾架
一物品商標 ▽
上列物品擬廉價出售如有願購者請即駕臨敝行面洽可也
道裡中央大街五八號 金城銀行啟

列爾聶爾五金行保險銀櫃店
本號代賣大小各樣款式英美法德俄日各國名廠出品避火銀櫃又保險火燒不透內部價錢比較別家便宜百分之三十
十頓人力起貨絞輪抽水機 寬窄皮帶救火機車大小尺寸機布各等俱全 本號承接倘銀櫃或銷發生障碍不能開時請至敝號可也
哈爾濱道裏北十一道街舊市場門牌十一號 電話六六五四號

霽虹打字傳習所招生
學費從廉 打字科（普通科兩時入校 速成科 完全科各三十名）
入學手續簡便 日語科（日語專修科五十名 夜課補習班五十名）
備有清潔宿膳函索簡章附郵票二分
地址哈爾濱道裡外國七道街十一號

照像打字招生廣告
諸君趁此機會腳踏實地以造無限前途 本所特聘照像打字男女教師經驗宏富教授親切照像兩個月卒業保險學成或在照像館服務或自謀職業均能達到目的學費減收兩月不過三十元
打字分普通、速成 二料速成科一月卒業學費十元普通科二月卒業每月五元有志欲謀獨立生活希速來報名勿失良機詳細簡章函索附郵票二分即寄備有男女清潔宿舍男女兼收照像・打字卒業後成績優良者本所代爲介紹職業
地址：哈爾濱道裏中國十三道街三十一號
春華照像打字傳習所

東省實業株式會社
對於中下商工家貸款
希借用者勿須介紹人親自前臨道裡地段街
東洋拓殖株式會社哈爾濱支店內接洽可也

失契紙聲明作廢
原權利人姓名孔慶明 住址永增源保城子甲王祥屯
權利人姓名韓玉璋 住址永增源保城子甲王祥屯
坐落 永增源保城子甲王祥屯 立契民國十四年十二月二十八日
地目熟地 買契號數四百二十七號 面積三十六畝
四至 東本地 西大道 南至劉姓 北至劉姓
右記失買契紙自登報之日起滿三個月時如無聲請異議者不論落於何人之手認爲無效特此聲明
阿城縣長 蔡過春

失照聲明作廢
領名 殖本堂 住址哈爾濱 地號三四一號
坐落 亮珠河牛拉確子 面積一三五坰
四至 東至三三六 西至三四二 南至山 北至三四〇
右記失照自登報日期滿三個月時如無聲請異議者不論落於何人之手均認無效特此聲明
葦河縣長 蔡興吾

婦科良藥 **烏鷄白鳳丸** 廣東馳名
主治：婦女經血不調・瘀寒白帶・不孕小產・乾血癆症・血虧氣弱・發燒咳嗽・腰腿腹痛・心跳心忙・產後各病・
定價：每盒裝二百五十粒國幣五元
減價：因此藥初次到哈減價六扣每盒只售三元每打三十圓 外埠函購不加郵費
……代理處…… 大連德記大藥房，大連華泰藥房，奉天大藥房，奉天日本站[illegible]，吉林[illegible]，營口洪春堂，江省德泰[illegible]，[illegible]
總發行 哈爾濱道外十五道街 金勃先藥房
金勃先藥房啟

專門耳鼻喉科 醫士連次聶爾 現已返哈照常應診
道裡外國四道街二十五號第四戶松浦洋行迤西 電話二二一九
接診時間 每日午前九時至十一時 午後四時至六時星期日停診

—照像招生— 一個月學會只收補助費十五元
天光明攝影社 片照的用急・當天取・白送大像或贈
道裡中國九道街大光明斜對過

來來來 **謀生的好機會來到了**
照像館的價值即是傳習所的成績 傳習所的成績即是照像館的價值 成績與價值的關係切是以敝所各期畢業的學員或設照像館或者任事均能達到美滿的效果將來的成就不到二十元費時不過一兩個月化錢不自謀職業無限的能力是便宜極了切望同志者兄弟姊妹們快來學習吧 哈爾濱道裏中國八道街電車道附近三美照像館兼傳習所招生廣告 欲閱簡章來函即寄

哈爾濱 **協和學院** 招續新生
一，日語專修科第一學年第二期生十名
二，日語補習班三十名
三，國文，數學，理化三十名
（午後四時至九時男女兼收）
以上各科均有專科教授担任
校址；道外正陽十六道街路北八號

失照聲明作廢
領名 林耀東 住址葦河縣亮珠河
坐落 五區葦河縣亮珠河 地目 照號不詳
面積 四百二十七方又四十方尺 地號三十六號
四至 東至慶豐當 西至鄭希增孫士昌 南至劉洪林 北至張會川
右記失照自登報日起滿三個月時如無聲請異議者不論落於何人之手均認無效特此聲明
康德五年十一月二十四日 葦河縣長 蔡興吾

失照聲明作廢
領名 張繼德 住址梨樹鎮 照號不詳
坐落 梨樹鎮 地目熟地 面積九坰
四至 東至張繼德 西至萬魁英 南至山坡 北至山坡
右記失照自登報日起滿三個月時如無聲請異議者不論落於何人之手均認爲無效特此聲明
康德五年十一月七日 穆稜縣長 袁慶澤

失照聲明作廢

領名	坐落	地目	面積	四至	失照號碼	失照年月	丟失原因
張功	大三道河子	同	一四〇〇	東西至 南北至 閻姓	同		被匪焚燬
同	同	同	八六二	東楊姓 西李姓 南李姓 北張姓	同		被匪火屋損去
常萬有	七區寬恩社	同	一〇二五	東分河 西水 南王姓 北楊姓	同	康德元年八月十九月	火燒
張殿財	楊木橋子	同	三四〇〇	東分水 西申姓 南謝姓 北劉姓	同	大同元年	遺失
竇玉財	楊木崗	同	一九〇八	東山分水 西傅姓 南大山 北王姓	同	大同二年五月六日	水濕破亂
王永山	八區執拉草溝	同	一二六〇	東于姓 西分水 南鄒姓 北本地	同	大同元年二月	遺失

右記失照自登報日期滿三個月時如無聲請異議者不論落於何人之手均認無效特此聲明 賓縣縣長 傅廣義

穿協和服必備富麗堂皇之
協和禮帽 與飾紐

本店被指定爲獨家代理
如蒙惠顧 極表歡迎
道裡新城大街 **恒順昌百貨店** 電話四四二九 五八八 五七〇五

關於霍摩格蘭（HORWOGLAND）
關於性病聖藥，（霍摩格蘭）原名爲（HORWOGLAND）向各界詳告如下
（霍摩格蘭）分男用女用兩種，係德國何利律須德藥廠所製，該藥係用多種內臟線合製成，爲天然的滋補品，更分注射，內服兩種，其功能醫治男人一切性病及身弱，如神經衰敗，生理上之無能，自瀆統治奏效，牛機類似以及一般醫治之「性」病，除一切性病之外，對於經過不調等症，婦女用之，其功效較速，內服能治各病者之腎上，血價約國幣四元二角，注射劑四角，一盒六小管二十元，大藥房皆可購得，每盒（二十管）最要者在醫治時期之內，服藥者在醫生之指導下，本埠之各大藥房……
過事宜傳之藥品，亦有功效，內服注射劑，元六角，近色情之引誘爲是，不可如切勿接人注射在臂部，太速有具寓凡可然使對之生機官復活，稍神士人精之，必霍使人會社之乖，預卜也，急本日康健，感情；擬婦女者，精希望，語日本必使人士復社之會，當可預卜也，興幸福
總代理處 哈爾濱馬家溝國課街五六集民藥房 道裡中央大街七三三第一古魯進藥房
藥針用法第一盒隔一天注射一次 二三四盒每天注射一次 藥片每天服用三次一次一片
●各位醫師注意 請賜知地址以便發送醫藥書類

義合棚舖 四合公 運靈啓事
敬啓者敝號專運各處靈柩以及骨柩骨包等報裝火車輪船手續敏捷運費克已包送到家定期不悞如有靈柩願運回原籍安葬者請至 敝號 接洽無任歡迎之至
外城來函接洽亦可
地址道外小六道街中舞臺後身 **義合棚舖** 電話三一二七番

營業種類
信託 不動產管理
不動產之介紹
辦理不動產買賣手續
房租担保放款
不動產之鑑定
哈爾濱區法院指定訴訟不動產鑑定人
滿洲興業銀行指定不動產管理人
金城銀行哈爾濱分行指定不動產管理人
滿方董事 張廷閣 （電話 七二九三）
滿方主任 徐俊雄 （經理系 七二九四）
會見 ナニクツ （整理住宅 二三六）
出張所 海拉爾市北大街四一號 （電話 四〇〇五）
哈爾賓不動產信託株式會社
哈爾濱道裏斜紋街四七號（中國十六道街拐角）

新北京旅館新張啓事
啓者鄙館爲應繁榮都市便利旅客起見特租到中央大街一六七號四層樓房一所計有六十餘間內容整理一新凡暖房浴室便所及房內一切設備無不應有盡有迎合近代化租日租均可（日租有八角者一元者一元五角者二元者二元五角者五元者）另有專用僕人招待周到茲爲紀念新張租金特別低廉如蒙光顧無任歡迎 各階道裡中央大街一六七號（舊北京旅館舊址）
新北京旅館敬啓 電話六九三二號

失照聲明作廢

領名	坐落	地目	面積	四至	失照號碼	失照年月	丟照原因
陳培錚	福祿村本屯	熟地	一一六〇坰	東河 西王慶昇 南李敬峰 北通和公司	財政部照查字四一五八六	康德五年	匪亂遺失
同	同	荒熟	一五四六〇	東同 西同 南同 北同	財政部照清字三六三四	同	同

右記失照自登報日期滿三個月時如無聲請異議者不論落於何人之手均認無效特此聲明
康德五年十一月十五日 穆稜縣長 袁慶澤

失照聲明作廢

領名	坐址	地目	面積	四至	失照種類
福順裕	寗安縣第四區天津灣屯 寗安第六區四道崗	撩荒地	二八三〇一	東鵝蛋山 西分水嶺 南楊姓 北磖子	清丈票
同	同	同	九一六七	東分水嶺 西鵝蛋山 南旬子 北旬子	同
同	同	生荒	七四二一四	東分水嶺 西官荒 南楊姓 北山根	同
同	同	撩荒	一，二五〇〇	東嶺 西嶺 南旬子 北磖子	同

右記失照自登報日起滿三個月時如無聲請異議者不論落於何人之手均認無效特此聲明 寧安縣長 袁怡滂

失照聲明作廢

領名	坐落	地目	面積	四至	失照號碼	失照年月	丟失原因
吳雲山	梨樹鎮街運河屯	荒熟	三一九二	東劉春茂 西山 南木溝 北吳蘆河	丈票換照 清字三五五五三	大同元年	被水淹毀
同	同	同	四〇〇〇	東小山頭 西小山頭 南小河 北山根	不詳	同	同
同	同	同	七四二〇	東水泡 西山根 南吳雲山 北吳蘆河	吉省部照 清字四八六四八八	同	同
同	同	同	一〇四一〇	東水泡 西山根 南陳清溫 北吳蘆山	不詳	不詳	同
同	同	同	二〇〇〇	東山根 西山根 南溝 北吳蘆山	同	同	同

右記失照自登報日起滿三個月時如無聲請異議者不論落於何人之手均認爲無效特此聲明
康德五年十月十七日 穆稜縣長 袁慶澤

失照聲明作廢

領名	坐落	地目	面積	四至	失照種類及字號	失照年月	失照原因
初大永	努敏段窪子屯	原荒	三四〇〇〇	東李文春 西寶豐	財政部照 字號不詳	大同元年十月十七	被水霉爛
王喜有	縣城街基	街基	三〇〇	東憲章官街 西淵海城壕	動產執照 字號不詳	康德四年十月廿四日	匪劫
張發	京字段馬家園子	原荒	一二八九〇	東揚春 西劉殿臣	財政部照 字號不詳	康德四年三月份	被叢林拐騙潛逃

右記失照自登報日起滿三個月時如無聲請異議者不論落於何人之手均認無效特此聲明 綏化縣長 王光旭

失照聲明作廢

領名	坐落	地目	面積	四至	失照號碼	失照年月	丟失原因
高永貴	馬橋河村南溝	荒熟地	三五九七〇坰	東租界 西小河 南河溝 北本地	不詳	大同元年	匪亂遺失
同	同	荒地	二一〇〇〇	東租界 西小河 南高永貴 北宋進祥	同	同	同
蓋鴻舉	同	同	一五〇〇〇	東鴻順堂 西崔姓 南河 北大道	同	同	同
秦栢貴 畢喜安 董見存	馬橋河村朝陽川	熟地	五一七〇	東本地 西濠子 南本地 北崗上楞	吉林巡按使照 臨字三五一七六	同	同
劉俊卿	馬橋河村南溝	同	六二五〇	東上山楞 西劉分水 南山下坡 北秦百珍	吉林巡按使照 元字三四〇二	同	同
崔煥會	馬橋河村小太平嶺	荒熟地	五〇〇〇	東溝口 西山分水 南郝廷山 北本地	不詳	同	同
同	同	同	八三〇	東同 西同 南本地 北山上楞	同	同	同

右記失照自登報日起滿三個月時如無聲請異議者不論落於何人之手均認無效特此聲明
康德五年十一月一〇日 穆稜縣長 袁慶澤

洋服招生
◎十五歲以上◎
◎二十歲以下◎
信義隆洋服店
地址：哈爾濱道裏端街二十一號 電話五一四六

濱江省海倫縣城內西大街大民甲一街
龍江省城西站寬德胡同門牌一號 **梁名世啓事**
本人聘請內海源一郎律師爲常年法律顧問本人財產名譽及所有一切權益悉由內海源一郎律師負責依法保障特此聲明

內海源一郎律師受任梁名世常年法律顧問啓事
本律師現受濱江省海倫縣城及龍江省城西站梁名世聘爲常年法律顧問嗣後關於梁名世之財產名譽及其所有一切權益悉由本律師依法保障特此聲明
哈爾濱內海法律辦公處 外國四道街八五 電話二五七三 六八五三番
律師內海源一郎啓

物精價廉

明朗的薩比斯

應時冬季諸貨備全

毛皮類・洋服・大氅・婦女小孩服・

各種線毛衛生衣・粗細毛線繩・

男女紳士用品・其他諸多種種・

官商各界

歡迎參觀

道裡地段街透籠街拐角

登喜和百貨店

電話交換台五四七一番

感謝長鬚于道人仁術

敬啓者，鄙人趙廷相，寓道外十六道街，因五歲小兒，在街玩耍，至晚未歸，家人大驚，四出尋找，終無下落，經友人介紹，至北小六道街，長鬚于道人處，占得一卦，道師云，落在東南方，明日當有不尋自來之兆，翌日聞叩門聲甚急，啓而視之，果一老媼送小兒至，詢詰始末，媼云；住街東太平橋，是日晚歸，見此子啼哭於路側，携之歸家，以餌餅糕婉轉詢之，始知爲君家子，是時夜已過半，兒亦大困乏，遂安之，今晨始送還耳，余謝之，媼不受而去，又友人劉耀亭君，以貨款七百圓，自放櫃內，封鎖，未半日，箱鎖未動，錢竟不翼而飛，自覺失之奇異，乃往長鬚于道人處占卦，道士斷曰，此欵未失，君可置酒筵於庭前，俱得共食之，席間高談陰果，實善惡罰之言，欵可復家，及得之，已往勿須咎也，友然之，未幾解果於隅下得之，吾二人深感道師之靈術，每有疑難，必往求之，所言異如利刃剖竹，豁然，故將爲登報聲明，仰各界諸君，倘事迷惘而不能自決者可往求之，去時應帶卦費五角，請將長鬚于道人住址，詳明於次。感謝人趙廷相劉耀亭同啓

寓哈爾濱道外北小六道街路西　聲遠堂內便是

春夏已往秋冬又來

本社衣服部

應時齊備男女兒童大衣均採歐美最近流行式樣

皮貨部

備有各種毛皮及毛皮製品

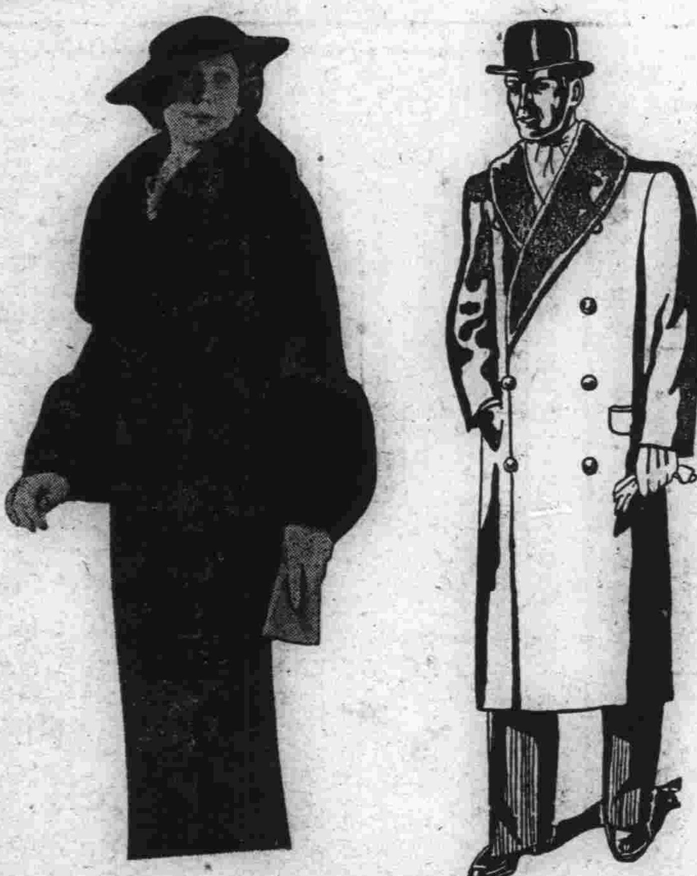

南崗道裡　秋林株式會社謹啓

感冒！

頭痛・齒痛・神經痛

塩野「阿斯匹靈」之特長

一、具有特獨結晶形　他所難能

一、絕對不含游離醋酸　柳楊酸等分解物

一、以自然之狀態　放置於大氣中　最難分解

一、於人工胃液中　最難分解

一、醫師臨床上　毫無副作用　奏效非常確實

包裝

片劑　五片　二〇片

粉末　二五瓦　一〇〇瓦　五〇〇瓦

製造兼總發售處

株式會社　塩野義商店

奉天出張所　奉天松島町四十番地

塩野阿斯匹靈片

Aspirin

SHIONO

SA-15

主婦之友

家庭中、備了味の素、則烹調羹饌、即無困難、日常美味易得、且省思慮之煩、復合經濟之道、事半功倍爲主婦者宜常備之視爲良友

老牌調味精粉

味の素

(味之素)

古今情史料〔續〕

王嬌

詞曰：晚窗寂寂京相遇，欲把芳心深意訴，低眉斂翠不勝春，嬌轉櫻箏紅半吐，匆匆已約歡娛處，可恨無情連夜雨，枕孤衾冷不成眠，挑盡殘燈天未曙。生晨起會嬌於妗所，因共至中堂，以夜所綴詞示之。嬌低聲笑曰：好事多磨，理固然也，然妾既許君矣，當別圖之。是日生侍舅從鄰家飲，至暮醉歸，且思嬌早間之言，疑嬌之不復至也，又沈醉睡熟。嬌潛步至窗外低聞呼生者數次，生不之覺，嬌恨恨而回，又疑生之誕己也。繼欲要以盟誓，生剪縷髮書盟言於片紙付嬌，嬌亦剪髮設盟以復於生，雖極意慕戀，然終無便可乘。一日，生收家書，以從父晉納粟補閬州武職，以生便弓馬取生歸侍行，嬌顧念之極，作詩送行，詩曰：綠葉陰濃花正稀，聲聲杜宇勸春歸，相如千里悠悠去，不道文君淚濕衣。生得詩和韻以復，詩曰：密幄重帷舞蝶稀，相如只恐燕先歸，文君爲我堅心守，且莫輕拋金縷衣。生終以嬌綠葉陰濃之語爲疑，又成一詞，寓小梁州以示嬌，詞曰：惜花長是替花愁，每日到西樓，如今何況拋離去，也關山千里目斷三秋，腸回頭，殷勤分付東園柳，好爲管枝柔，又恐重來綠成陰，也青梅如豆，辜負梁州，恨愁愁。嬌知生之疑己，亦以卜算子詞復之。—未完—

賣花女郎

（續）　玫瑰

『也不過是朋友吧了，老先生你可否允許我進去看一看呢！』少年請求着。

『可以，可以，不過這裏亂得很，你先生請進來吧！』老頭一面說着，一面閃過身去叫少年進院，遂後將板門帶上。

少年一面進院，一面留神，希望在這冷靜淒涼的院中，能搜尋出女郎一絲的遺痕。

朝南兩間小房，已是破陋不堪，當中放一小炭爐，一板坑，上面鋪着一服髒而舊的被，不問而知，是看房子老頭所用的，遂後又轉一個小挎院，廊下堆了許多殘敗的菊花，已是被集雪掩蓋了，從雪堆中又露出一角小筐，少年忙三步兩步，過去將雪撥開，全筐畢露，正是女郎賣花時，挎着的小花籃，少年忙用手撣去籃上的雪，拿在手裡轉過身來，向老頭兒說：

『老先生，這個花籃我拿去好嗎？』老頭兒聽了少年的話，不禁大笑起來，向少年說：

『你先生眞好笑，一個破花籃你要它做甚麼用？』

『你老先生看它是一個破花籃，在我却看做比甚麼都寶貴，好了，謝謝你老先生的招待，我們再見吧！』少年說着，頭也不回的出了這家門口，老頭在後也送將出來。

少年走了十幾步，又不禁轉回頭來，呆呆的瞧着板門吁了口氣，『噯！玉人從此去了，侯門一入深似海，從此蕭郎是路人。』言下不禁淚奪眶而出，北風嗚嗚的一陣緊似一陣，少年底下頭去，瞧着手裏的花籃，遂嘆了口氣，邁着懶洋洋的步子，向着回家路上走去。

光陰迅速，轉瞬間已是不知不覺的兩個年頭過去了，又是一個冬天，大雪漫天的飛舞，地上集雪已有三四寸厚，街上的行人也非常稀少，這正是一個早晨。〔未完〕

松陽詩艸

松陽山人著〔一七一〕

和鏡室四十初度書懷原韻〔下〕

其三

玉樹丰姿林下風　曾塡河鵲度長空　飄零舊夢雙棲鳳　珍重今生兩意同　歡喜幾番團聚後　過來多少亂離中　茲逢帨設千秋節　福頌瑯嬛壽祝嵩

附原玉

詩書門第舊家風　十載寒窗事衆空　冷暖人情貧富見　辛酸世味古今同　三生石畔微塵裡　百歲光陰一夢中　漫道賞心無樂事　盈前兒女笑呼嵩

其四

幾見羣釵鬬靚妝　忽驚華髮各蒼蒼　昔時稚子都爲父　晚嫁雌娃已作娘　久倦輪蹄猶是客　盈前兒女尙他鄉　人生隨處皆安樂　天地爲廬日月長

附原玉

廿年萍泊寄松江　花月依稀鬢髮蒼　曩昔兒童皆弱冠　少時姊妹半蕭娘　堪憐今日非當日　已把他鄉作故鄉　莫負良晨詩酒遣　清吟興藉飲杯長

為人若此庶乎近焉

今人不得聖賢爲師友，且以書爲師，以心爲友，句句經心，如面命一般，事事誅心，如規過一般，若怕心粗氣浮，便照前人黑白豆，功過格，人譜等，立成格式，日日時時，在身心上做去，久之自然與前人不背，若把前人書訓，只當一番說話，無實地工夫，終不濟事。◎須知兢兢戒懼中，有眞快樂處，肅雍威儀中，有最妥帖處，若畏難不肯下工夫，便不得其中滋味，枉活一生，豈不可惜可憐。

舊東北名人軼事〔一九六〕

本文有著作權，嚴禁轉載，一俟刊佈完竣，即以滿日兩國文字鐫版印書，發行問世，以公同好，無論何人，不得翻印鈔襲，侵犯本作版權。特此謹啓。

周局長纔跟蹌的爬將起來。趁着圍觀民衆，不甚注意時節，偷偷的跑出站台，坐上馬車，返回局裏去了。這時，一列專車，風馳電掣似的，已經開至沈家王岡，距離哈爾濱不遠了。

哈埠地面殷繁，建築偉壯。一切歡迎欽使事務，比在雙城時期，更爲隆重。彼時全哈民政，外交等事務，均由濱江關道，周冕氏，一人兼理。職責重大，政務事一。所以關於一切籌備事務，也較比長春，雙城等地，特別鄭重，闊綽。更兼哈市彼時，交通便利，清俄商民，雜處。一切服食起居，車馬酬應事務，均風氣先開，摹倣歐俗。因之，欽使抵哈之後，所有臨時行轅內，一切招待行事。多半採取俄國習俗，力求歐化，用博欽使歡心。所以當專車開過雙城，至沈家王岡之際，即已有二名專員，走上車來。由欽使隨員手中，遞上手本。說是『駐哈周道台·先遣迎駕專員，恭請二位欽使大人，旅途萬安。』欽使一見，不禁微微一笑，暗說：『這周道尹，辦事倒老練，周到！』遂即一招手，喚那二名專員，走進車內，問了一些話。然後揮令退下。這時，已經軍樂洋洋，旌旗招展，火車駛入站台了。周道台率同地方文武官吏，跪列月台，遞上手本之後。不多時間，武弁，隨員，分別走下之後。二位欽使，遂亦於俄國站長，前行引路之下，緩緩的走出專車。向各往迎官民，點首答禮。遂即步入貴賓室，稍坐片時。受各地方軍政長官，趨前謁見。未幾，欽使吩咐：『先赴行轅休息。』道台周冕，遂即轉飭隨從人等，預備大轎。隨着喊過一聲：『順轎』之後，兩乘紅呢大轎，早已預備停當。欽使幷各隨員，武弁等，分別上轎，上車之後，周伯衡等，率同地方官吏，遂即紛紛起轎，乘車，跟隨在後，一同走去。彼時道台衙門，並交涉員總署，均設在現在哈市地段街北頭，森林街迤南一帶，距離哈爾濱車站並不甚遠，所以這幾乘大轎，輕馳如飛，不到半個鐘頭，已經過石頭道街，離所備行轅，不遠了。這時瞧看熱鬧，四圍堵列的民衆。

欽使一行至哈下車赴行轅休息時村婦數名攔轎喊冤

長篇小說　似有緣〔三二二〕

寶蓉著　禁轉載

第六回　顛倒迷離愛神弄巧　纏綿悱惻情網撄人

『從前，爸爸不是說過嗎？富家子弟都是冥頑不靈，意志薄弱的。但我看，這楚先生，不是那樣的：他不單沒有普通人的惡習，而且還是一個胸懷大志的人哩！』

柯太太聽女兒如此一說，才將整個的疑團解開。她想：怪不得玉瑚今天如此興奮，原來她和楚庸間的戀愛，已有了相當的成就，並非有了疾病，所以心下十分歡喜；笑一笑說道：『可是，你們的事情……怎樣了，依你看，他將來能不能娶你呢？』玉瑚頓時低下頭去，用手撥弄着衣襟，臉兒紅紅的，好半晌才說出一句話來：『他是……很愛我的……』柯太太沉吟些時嘆道：『唉，這也是命運啊！我單顧你們能一帆風順，沒有波折。本來你們的相遇，就像是預定的一般，你看，在江省若不遇見他，你自己就不能去看那些胡匪隊，不看胡匪隊就不能出那回事，不出那回事就用不着他出手搭救你，若沒有他搭救你這份恩情，那你就嫁不嫁他都沒關係，更有，他若不愛你呢，那也好說了，可是讓我看，他實在是很愛你，你想，我們受了人家那樣的重恩，怎好不報答人家呢？我們家境又不富裕，用財力報答人家那是辦不到的了。況且，我看你的意思，也是很愛他的。這教我作母親的，當然不能再阻碍你們的好事。可是，假設將來，若發生不幸的事，那可要苦了你啦！富家公子哥兒的性情，本來難說一定的，他們不像我們這樣人，對於愛情能夠始終如一，譬如說他現在愛你，我也承認，這沒含糊，他眞是愛你的，沒有別的心意。但是，孩子！你能敢保他將來不能遇見比你更好的

初戀的喜劇

歐美中篇　官肯頓作　逢人節譯

十，老人與戀愛

不過我却不大願意選擇這戲作我一生的職業哩。』『——願意我作戲嗎？——潘小姐？』（當他講出『潘小姐』三字之時，其聲特別震顫，含有無限的不可說的深意。）潘小姐忽然緊張地嚴重起來。『那時我的夢想啊！』她說。

其言即仰望她那個被月亮照着光耀如神聖而顏色似琥珀的頭。她剛才那一句話似藏烈火，把他由頭頂至踵全身燒着，爲他有生以來未嘗經歷過的震動。他如道她向他表示她自己心裡隱藏的秘密——這是留下只爲幾個特別選擇的知心才肯盡情揭露的喜透心中。他登時覺得一種靜默的銷魂的大樂聖在內。他搜索枯腸要想出一句說話來，好像希望可以匹配佳人的說話。忽然間，他憶起是日剛看過烟士披里純突然光臨，妙不可言的的一句話而私定爲美不可言的話。那是在一本雜誌中一幅插圖底下的說明，此時他隨口說出，似受本能衝動。

『您這樣對我說，我眞感激萬分了。』他說：『我有生之日，永矢弗諼。』

『那是我的夢想啊！』潘小姐一再宣言，『那是我的夢想啊！』其熱誠不亞前次所說。『你當然可以成爲一個戲劇大明星啊！』威廉說。

衰老：之嗣解決此問題只有現代强壯補劑勃而興藥片…… 是整內分泌正常化之良藥

勃而興：有意想不到的 却病還樣快 是活爾蒙的效力　有意想不到的 頹唐能還少 是活爾蒙的效力　有意想不到的 服後能立子 是活爾蒙的效力　性交生快感

（圖中寓意）

補腎聖藥 勃而興

功用：補腎壯○ 添精益髓 發育生殖 鞏固機能

主治：少年早婚 ○勞過度 ○精早○ ○萎不擧

凡由破身太早，手○爲害，以致滑○遺○，精冷精清，子嗣缺乏，交換之味，性慾苦悶，生趣索然，腰酸背痛四肢乏力等症，可急服勃而興藥片立能恢復建康，添精益髓，誠爲補腎第一仙丹也，◎價目每瓶大洋一元六角

美人嫁於何人……

美病嫁於何人青年慾火中燒情不自禁愛美人得美病今凱輯氏空前未有之新發明白濁斷根靈藥巧拿淋丸

▲能治便白便血 ▲能治急慢性淋症 ▲能治睾丸發炎 ▲能治久醫無効之疚白濁症因內中有三大之聖藥

（一）即純檀香油精 SATNAL（二）沙斐兒 SALOL（三）梅天靈藍 METHYLONERLUE 此三種藥品均有利尿消毒又合以殺菌滅高貴藥品製造成丸、百醫百效、萬試萬靈爲各國醫士、臨床用藥皆爲最新最妙良方也、

每瓶國幣二元

以上二種良藥各省各埠中外藥店均有出售 總發行濱江省泰華西藥商行

哈爾濱馬迭爾旅館 道裡中央大街一一三號

電報掛號：哈爾濱１馬迭爾

房間：哈爾濱唯一之大旅館，位於最繁盛中心地點 房間不帶浴室者每天由兩元至四元 每間帶浴室並梳粧台者每天由五元至八元 每住過兩星期者按九扣計算 每住過一月者按八扣計算 長期住者則抵談面商

飯店咖啡館：備有早餐午餐晚餐價碼低廉如有訂菜及酒類價格亦格外適宜宴會每人由二圓起碼

旅館附設電影院撞球場酒吧男女理髮

哈爾濱簿記傳習所 〔前稱哈爾濱簿記學校〕 市署立案 〔哈埠唯一〕〔並無分所〕道外中七道街路西

續招第四十六期男女新生 ●十二月二十日開課●

本校創設四年每月添招一期已至四十期畢業達八百餘人凡本外埠各大商店公司銀行等確實的二百餘家及服務人員學生等多來學習（一）速成班兩月畢業（二）特別班短期畢業（三）函授改帳班專爲外埠各商改換新帳負完全責任能以使用爲止特殊指導辦法

查本所近數期開課日即行額滿，多有未得入學希有志學習者早日報名以來所先後爲準

畢業結果：自三十五期以後畢業，凡熟悉舊帳能任勞學習者，均可自行改換新賬，如不明瞭舊賬亦可，在各界服務記賬，凡本所近二年代各大事業四五十家所改賬式表單等學者均可實行練習

利華商場

應時男女：皮棉大氅 狐狸皮：水獺皮 小孩皮衣：大批備齊

如蒙賜顧 無任歡迎

哈爾濱道裏石頭道街 自動電話七七四八

本局經銷號發行荔支著之文藝小說『江水集』凡購閱者莫不認爲滿意以故出售以來所存已經無幾茲更爲普遍愛好該作之讀者并減輕購者之擔負起見爰又增印千冊因前版未拆爲費較省廉價六角外埠加郵費一角

內容計：復活節之夜，母親與情人，不如不歸，情劫，創作四篇。全書約計二十萬言，文筆綺麗。說出了：『愛』的眞諦！ 歇示出：『愛』的途徑！

再敝號新到各種科學書籍及小說多種各目繁多不及備載倘蒙惠顧無任歡迎

哈爾濱道裡外商務印書局謹啓

健生簿記學塾 招生廣告 市署立案 校址：哈爾濱道外正陽四道街口拐角樓上

本學自開課以來畢業各生三百數十名無不成績優秀均有改換新帳之能力即在他校畢業後重來補習者更有人在如本埠益通銀行，太陽貿易公司，阜成公司，天豐東，隆昇益，天豐玉，同大糧業，同和成油坊，義增順，永盛東，日新昌，鴻興金店，天德金礦，新興東，高岡號，仁和東，均在敝學畢業此不過路，舉一二其他各商畢業於本學者舉不勝舉現續招第十七班以及實習班 免費函授班 開課期十二月十日 男女兼收 附言本埠協昌仁油坊，東和油坊，呼蘭，康金井，東備合，克音河，人和號，福德盛，雙城久和糧棧均經敝校改換新式帳簿無論本外埠巨商有顧改換者可來面議 本學主任會任本埠義增信全體簿記講師

◎注意◎最近本埠萃華金店曾在他校畢業後又來敝校補習 ◎十二月三十日本校在敝室內開成績展覽會歡迎各界參觀

治淋藥最新發明 「內歐治淋」効力極强

武藤宇佐美兩醫學博士推獎之最新藥新治淋（ネオギリン）該所研究部乃以多年苦心研究之結果而完成之殺菌力最强急性慢性惡性之淋病消渴等服藥後在短時期即能減退濃及痛必定歡喜

醫治効用：急性及慢性淋病消渴尿道炎膀胱加答兒攝護腺炎丸炎巴魯托魯氏腺炎腎盂炎由淋病而起之誘發諸症

服量用法：一回用一個一日三回內服（飯後一時間）丸原個呑下

由淋病而起之女子並發症以新藥アネナノル用之可也白帶下子宮內膜炎卵巢炎外膜炎周圍炎喇叭管炎頸管加答兒後强症尿道膀胱炎實質炎膣炎等之急性慢性子宮病及癢痒陰傷藥欄

五淋白濁內歐治淋

附三分郵票即奉呈試藥 各藥店均有

兵庫縣細川株式會社山本回生堂製藥所

北滿總代理店 哈爾濱八站南馬路二號 日本賣藥株式會社 哈爾濱出張所 電話二九二零 六九七三 振替貯金哈爾濱一一二番

雙順成皮鞋店 工精料實價格低廉 道裏中國十二道街路北九號

（註冊商標 本函索即寄）

德國醫學博士 莊結爾萬 道裡外國三道街六十三號 專治淋病皮膚花柳虛弱內科 接診時間 午前九時至十一 午後四時至七時

歡迎投稿

藝術家是瘋子？
——有些女人專愛這樣男子——（續）

㊂藝術家個性堅強，藝術家也愛女人，但愛的方法，却是藝術味兒。他們對於女人，並不如普通一般人的愛法，只由於靈肉的理論加以判斷有時往往靈重於肉，說他們是瘋子，一些也不假。他們失了戀，當時，也許會急得要死，但一個時期以後，便又拿藝術作對象的安慰了。如同：雕刻，攝影，畫圖，都是他們的對象。以先是爲情人而藝術，此時，可以說是爲藝術而藝術。個性堅強，別有一種氣度。

皆因藝術家是沒有習氣，不拘小節，個性強，故此，老是窮。藝術家不能闊，要是闊了，便改了他的常態了。我們看到藝術家幾時低三下四巴結人？又幾時事事認異？爲了自居清高，在官場中便沒有藝術家；以及於紳士，財主，都不是藝術家所希望的，談到藝術家的生活，更是好笑，沒有什麼紀律，也許低頭工作一天，也許跑到酒樓喝了酩酊大醉也許狂笑，也許睡個一天，同了朋友，走在大街上，也許高談暢論，旁若無人的樣子，有時也許找找女人，有時也許討厭女人，一時，情感熱烈．一時性情枯僻，連自己也不能約束自己了！

藝術家爲什麼這樣浪漫？實在說，藝術家在社會上，過着清高的生活，連他自己也許莫明其妙！

藝術家是瘋子—瘋子麼〔完〕

現代自動車學〔三〕
傅德寬著

四，應用時期　自一九〇五年以後日臻進步，並因其不受任何道路之限制，非若蒸汽機關車及電車之受軌道支配，故世人皆樂採用之矣。

第三節　自動車之分類

自動車之分類甚爲複雜。茲按其顯著者分別論之

五，依運轉位置之分類

甲，左側運轉式，此式頗適合於右側通行之道路。但左側通行者亦不少採用。

乙，右側運轉式，此式爲現代我國最流行者　甚合左側通行之條件。

六，依原動力之分類，可以下表表明之。

—未完—

舊劇之帶彩（二）

大香山目蓮救母中皆有游十殿，刀山，油鍋，磨鋸等帶彩花樣極多，亦全因器械之過門，他若倉卒變化，當推鎗雲囊與金錢豹兩劇，鎗雲囊開打時，大刀長鎗，或洞腹，或劈肩，金錢豹之飛叉，亦無處不穿，其時帶彩者均裸上體，過門固在彩刀彩叉，構造巧妙，而受刀叉者，又準備於袴帶之間，變化於跌翻之際，一發一承，莫不呼應，轉眼間彷彿戰場之掛彩（另有點人油燭屬於彩燈）加以在夜間燈光之下，宜乎座客莫不屏息以觀，豈懼欲走也。

曩昔武劇，概不用眞刀槍，既用後，嘉興府劇遂有眞殺人之穿插，鮑士安追殺官兵頭目，三擒始獲，最後從下場門拖出，已桃僵李代，用龍套扮之，肩上加竹架，穿衣裝，彩頭，及鮑揮刀，斬頭落地後，檢場倒曳其兩足入後台，可謂有趣之至，其目的不過賣鮑三場翻纔功夫，又何必如此蛇足，戲單上亦大書眞殺人，未免可笑，不圖不通情理之事，竟有依樣葫蘆，而反變本加厲者，即四川高腔班中中之眞殺也。其法先閉幕，台上樹一空柱，連開兩眼，用一大活山羊，全身薙毛清淨，以其前足裝手，後足納履，穿衣着袴，縛於柱外，塞其口，……未完……

戰爭文學　麥田裏的兵隊（十六）
火野葦平著　雪笠譯

『等一等！』，說着便向橋那邊召呼，於是，用水瓢，掏着汪在軍橋鐵船裡水的兵士們，五六個人便連相的集合來了，唉啦喲！唉啦喲！……的，便把汽車給推到坎上來，『謝謝謝謝！』

『這樣道還有坐汽車走的嗎？中國的道路，若是不乾，是絕不行啊！』他們笑着便跑向軍橋那邊去了，等我們回到了報道部，木村部長，佐佐木少佐也都笑了，暫時在這能！又說了些別的，趕到了倉庫，傳單好像還沒有整理完了，幫着忙了一陣，雨纔止住不下了，定規的是四點鐘，飛行隊和各部隊來拿傳單，從昨天就沒睡多少覺，所以，等着等着便睡在傳單的上邊，吃呼吃呼的睡着了，只是蒼蠅却有一點妨害着安眠，不論怎說，蒼蠅多了，眞令人發呆，像昨天晚上在飯廳也就吃了一驚，別說飛在屋裡嗡々的，就是在道上，也是無數的，黑一烏烏的在滿溢着呢。

伶人趣事　梅蘭芳　金蟬脫殼

梅蘭芳生平不以幽默稱，而私下說話，亦老聲壯氣，是雄龍而絕非雌鳳。又以年過四旬，兩頰刮成綠色，如古碑之生苔，特未致草芊芊耳。再以墨鏡荷於鼻上，見者固不復知其爲一代之美艷伶王也。憶數年以前，尚綺霞喪母，出殯之日，諸大名伶無不前往執紼，梅氏亦在其內。而羣衆閧繞，競曰『瞧梅蘭芳啊，瞧梅蘭芳啊！』圍梅幾不能行，然羣衆又非眞識梅也。梅乃低聲曰：『你們要瞧梅蘭芳呀！在前頭吶……』羣衆爲其所紿，盡擁而前，至虎坊橋路祭棚，適小翠花在棚內，服裝冶麗，遂爲羣衆所圍，於大焦急，從者幾與觀衆衝突，始得出而執紼。梅等諸人，無不匿笑。

無師自成　學戲秘訣
張德福述（續）

△反二簧　慢板，如烏盆計之『未曾開言……』。哭祖廟之『嘆先皇……』……原板，反二簧原板，無胴口即唱者，必須從慢板轉調。搖板，反二簧之搖板，演目只李陵碑一戲猶唱之，他戲則無。（憨珠按不佞歌馬嵬坡一戲，反二簧後，丁場有四句搖板，乃以二簧之搖板法唱之，徐子以禮，斥爲不通，力囑余易以李陵碑之搖板法歌之。因反二簧唱後，當歌以反二簧之搖板，不能歌二簧之搖板，大抵演員因歌反二簧後，氣弱力竭，遂偷易二簧搖板，便於終場，沿傳既久，成慣習矣。）

此外尚有閃板，跟板，（有西皮二簧之分）過板，中板，哭板，四六，數板，諸名稱，特再舉例以明之。

『誠惶誠恐頓首上……』閃板，斬黃袍趙匡胤之

卡通片
攝製手續甚難

現在的卡通人物裡，都有『純白』了，這方法是用人在鏡攝影不到的地方，依照卡通片中人物的動作而發出應該說的話，或音響，這實在是一種艱難的工作，所以普通卡通片都側重於美妙音樂的陶醉，而很少對白的表現，近年來還發明一種彩色的卡通片，這是根據彩片製造原理製成的，手續當然比較麻煩些。然而這種五彩的卡通片，現在却是極其流行的了。

卡通片的產生也不十分容易，據稱美國畫卡通片的人每一星期平均畫得一千六百張，僅僅夠攝成一百尺影片的，但製卡通片賺錢是眞的，因爲拍攝影片普通最少須用三十萬美金，收入的除了這項數目之外，是沒有幾多的餘利了，但拍攝一部卡通片，則只須二萬餘美金獲利自然較豐了。

自從『白雪公主』一片問世後，卡通片在影壇上更有價而被重視了，可以說是卡通片的超越代表作。因爲在該片以前，狄斯尼還沒有創造過一部長篇富有故事性的卡通片呢，像以前的米凱鼠之類的笑片，都是短片而沒有什麼內容的。狄斯尼爲了他的巨製『白雲公主』，曾榮膺美國藝術學院碩士學位眞可謂榮譽之至！聞狄氏現正計劃其第二部的長卡通，片名『木偶奇遇記』，不久的將來，想更有驚人的貢獻吧！

—未完—

參觀俱樂部彩排記〔二〕

第四齣荷珠配，瑩君飾荷珠，毛星垣飾趙旺，王良臣飾安人，鄒嘯海飾狀元，此齣純爲玩笑戲，各角無不滑稽，處處引人捧腹，以俱樂部之票友，其其能不惜色相，現身說法，以至於此，殊堪稱道之至。小翠花對於此戲，最爲拿手，瑩君純以小翠花是遵，而於鳳冠霞帕之下，忽而鄭重，忽而卑下，喜笑怒罵，無微不備，倘無相當研究，曷克臻此，其唱崑梆子第二句，『想起了當年事好不傷心』純用低腔，極盡幽雅柔媚之能事，廻憶是日各齣彩聲，以斯齣爲最盛。

第五齣，全體合演之打登州，曹冠英飾秦瓊，上唱『將身兒來至在大街口』一大段流水板，伏起折疊，流利稱快，尤以『捨不得街坊四鄰的好朋友』一句，動人聽聞，店中唱慢三眼，腔調新穎，與羅周對唱元板，尺寸緊嚴，修書求救，唱西皮倒板，『未曾修書暗思想』用嗄調翻起，響遏行雲，以下之西皮元板，字眞句酌，尖團準確，觀衆彩聲，不約而齊，遊街一場，唱二簧倒板，『登州城悶壞了秦書寶』仍以嗄調翻出，此尤難於西皮者也，曾君可謂善用嗄調矣，其下之各段元板，各場之身段步法，以及向各結拜者求救神色上之作工，皆以馬派是宗，

—未完—

銀星日跡（續）

所引以自慰，就的是像你這樣聰敏明理的女性，你一定可以設法把我快快的忘掉。就是國內有希望的一個女明星，在銀幕上有無限的前途。你的冰清玉潔的美質，玲瓏爽利的格性，樣樣都値得人們的仰慕，你還有甚麼不如意的事嗎？望你恕我，勿再以我爲念。致力於電影藝術，將來成爲銀幕上最燦爛的明星，至祝至祝。書不盡意，順祝

令堂及惠莉二女士均好

八月十日韋書於香港飯店

八月十四日

自昨天接韋君的長函之後，整天心神不安，昨晚也整夜不能入睡。今晨便不能起床了，我不曾受過比這次更大的刺激，可是這次我決不能怨望韋君，而且也不能怨望任何一人。這是出人意外事的襲來，誰也挽回不了這註定的姻緣的。記得接到這信時，正是十三日，怪不得這不祥的事會發生在這不祥的日子呢。

中午頭暈嘔吐，病狀加惡，滴泣不能進。急壞了年老的母親，連忙打電話去請羅醫生來。並且向公司告了假。這使我很焦慮，因爲這兩天正待開拍許多戲，眞的累了公司不少了。

經濟欄

恢復在華企業資金
由興銀正金通融

東京二十八日國通電：在華居留民復興調查委員會，關於因中國事變所破壞之在華邦人企業之復興資金通融，曾銳意調查其被害之詳情，外務省茲基於前十一月十五日該委員會之報告，決定對青島之國光紡績，及上海之日華紡績，以一千九十五萬圓，又對十一月二日，對濟南之山東工業，以七百十萬圓，各各準據在華日人企業復興資金通融損失補償，由興銀，及正金，行以資金之通融，二十六日已將此旨發表云。

溫州密柑收成欠佳
價格約高一成

溫州密柑爲日本內地對滿輸出之大宗貨物，本年度收成全國均欠佳，其預想收穫額約八千四百萬捆，二十五萬捆，比昨年減收三成，其主要原因，在結實之初期受旱災，其後因長期降雨，以致腐敗，又因蒙受病害，產量輕薄，價格比昨年高五成乃至十成，但滿洲之需給狀態一般之好景氣，與本年度之關東州，並朝鮮產蘋果，（未完）

十月中全華貿易

上海二十八日國通電：上海總税務司發表，十二月中之全支貿易如左：（單位千元）

（現在，前月比）

輸入	七八，〇四一	二，九〇四增
輸出	七，六二四	三七，〇九減
入超	一，九二八	

港別總輸入	國府	一六·六四六·八七一增
	新政權	六一七·八五五·五六七增
港別總輸出	國府	二八一·六八三·〇三八增
	新政權	四八〇·八八六·八〇七減

國別總輸入		
日本	二〇，六一六	四，一三二減
亞美利加	一二，六一六	一，一三九增
德國	八，八八五	二二二增
意大利	五，四三八	五二六增

國別總輸出	
香港	二五〇·四三二·一三五增
亞美利加	一〇三·九九一·三六三減
意大利	八四·五八二·八五四增
日本	八四·一五三·三五五減
德國	四三·〇三三·一三七減

本埠錢粮行
十一月二十九日

大豆

前場	最高	最低	下市
臘月半	四九一	四八八	四九一
一月半	四九四	四九三	四九四
二月半	四九七	四九四	四九七

後場	最高	最低	下市
臘月半	四九三	四九一	四九三
一月半	四九五	四九四	四九五
二月半	四九七	四九五	四九七

現糧

八區大路豆	四五〇
八區三等豆	四五二
八區二等豆	四五三
呼蘭二等豆	四五一
沈家三等豆	四五〇

兌匯

天津大洋	一〇〇
煙台大洋	一〇〇
青島大洋	一〇〇
龍口大洋	一〇〇

日滿蒙華之經濟懇談會
具有最大意義（續）

今後有相當之增加但爲調節與日本之關係計，統制米穀販賣，又以日滿兩國爲一體之產業五年計劃，亦因事變進展，蓋有加以修正之必要。

尤如棉花，恐亦不必於滿洲國內製作也，寧致力於華中北之穀類生產，豈非當然之要務乎，畢竟對於農問題，必須廣播眼界，樹立包含華中北之方針，乃所肝要者，夫維新政府，對於米產及養蠶業等，亦思與以莫大之努力，他方於蒙疆之羊毛，其年產額，已約有三千五百萬斤之程度，但其品質皆極粗劣，如欲改良，亦需長年歲月，但苟以日本之毛織物機械，適用於此而改良之，或爲捷徑。

當此大勢之下，日滿蒙華之有力者，躬親集於一堂，而向東亞新秩序之建設途上，力強邁進，第一步，此實初次，亦即東亞經濟史上，劃以赫耀之一線者也。

日滿蒙華，爲關其經濟之發達，在地域上，或各有各自之特殊事情，要之，互相深求全幅之理解，以渾然之融合爲礎，關於經濟之提携方法，暢意懇談，使各自之經濟力，得以發揚至極，再圖其統合而使之擴大強化，誠刻下吃緊之要事，於此意義，則此次舉行之日滿蒙華之經濟懇談會議，實堪謂持有東亞意義之一事者也。……完……

中銀國外匯兌

黃縣大洋	一〇〇
掖縣大洋	一〇〇
上海	一〇〇
天津	一〇〇
中美匯兌	一六佛九五
日美匯兌	二七佛〇〇
日英匯兌	一志士二片士

大連糧行

前場	
現袋元豆	六一九
冬月末	六一七
臘月末	六一六
一月末	六一九
二月末	六二一
三月末	六二六

後場	
現袋元豆	六一二
臘月末	六一九
一月末	六二〇
二月末	六二四
三月末	六二八
四月末	未安

冬季的運動

唯一的運動　莫若滑冰　際茲瑞雪飄飄　確是一般士女鍛練身體的大好機會　本店備有滑冰具新穎齊全

福豐號百貨店

哈爾濱道裡新城大街九十七號　電話三七二七・五九一九

支店新京商埠大馬路吉野町　電話三・三七四〇

附有冰刀鞋樣本外埠函購郵政代金不加郵費

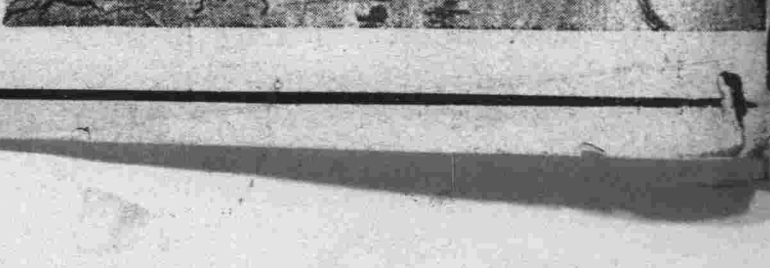

Ford

福特牌自來水筆及墨水

總經理處

江南口道街　盛順興文具商行　電話二七一

新市商場

道裏新城大街南市場　電話二七一六番

最新型　1939

皮棉大氅　西服協和服　禦寒　俄式　黑皮襪　氈疙瘩

天泰銀行廣告

營業科目　存款　放款　匯兌

無益的消費。可以節省，把節省的錢，存到銀行，不但能得到優厚的利息。還積成一筆將來有用的款子，敝行之『特別往來存款』，利息很是優厚，如有富餘款項，無論多少，均可存入，又便利，又穩固。

特別往來存款利率日息百圓一分五厘

總行・道裏新城十三道街拐角　電話三七〇四、五二二六

支行・道外北五道街路西　電話二〇八七

龍光學院日語讀本文法會話班招生

講師　王雁秋担任

用書　文法班用『日本口語文法教科書』。讀本班用『標準日語讀本』。會話班用『實用日語會話』及『商業會話』

時間　午後六時半至七時半，七時半至八時半，八時半至九時半。各班時間，任學者便。

校址　哈爾濱本校道裡斜紋四道街七號　分校馬家溝藝和街電車站台側

產婆

在哈已開業十六年

經驗宏富手術精良滿語流暢

對於接產不分晝夜隨招隨到希滿洲國官商各界利用之產婦幸甚人道幸甚

產婆　岡艷子啓

已遷至道裡田地街三十三號樓上十五號（電話二二六七號）

◉新出版◉

康德六年度

月份牌　廉價批發　歡迎惠顧

專由大阪運到各式日曆台紙花樣齊全

通信批購　郵寄迅速

精製新式賬簿　品質優良

承印各種名片賀年片　字體完全

◉特備大宗防空黑紙廉價出售◉

批發文具承接大宗印件外埠函購定期不悞

哈爾濱道裡新城大街八道街口路東門牌一二五號

精益書局印刷廠謹啓

道裏電話三四四五番

HELCONE PAN-HORMONE PRAEPART.

德國　壽爾康　補片

調補兼施補力偉大　四季宜服功效顯著

本品採取（猩猩）（牛）（羊）等壯健動物之因『分泌』HORMONE好而豪複製成結晶體，能調整人體內分泌機能，使新血之產量增加，充實抵抗力，以消滅潛伏之宿疾，成分，尤富有礦植物中促出之滋養，強壯神經，以補充內臟各部之營養，雖極虛之體，服後盛旺代謝，改變健康。

服一盒後的現象

面色！萎黃者，漸漸紅潤

皮膚！寬皺者，皺紋漸消

思想！健忘者，記憶漸強

腳力！步滯者，舉足漸輕

腎部！遺精者，即見痊愈

心臟！心跳者，漸漸鎮靜

▲壽爾康的補腦補力無異以腦補腦

▲壽爾康的補血補力無異以血補血

▲壽爾康的補精補力無異以精補精

男用・主治・男性・神經衰弱，夢遺滑精，腰酸背痛，面黃肌瘦

女用・主治・女性・乾血，月經錯亂，久婚不育，胎前產後

說明書備索……各大藥房均有出售

●上海江西路二六四號　柯爾登洋行經理　哈爾濱分行　道外六道街口亨得利內

醫林介紹

▲小兒不能針藥者注意▼

專門 官准推拿小兒科 欒樹庭 道外中五道街路東九號 借用電話二一二八番

德國醫學博士 伊乍阿克 專門眼科 道裡斜紋一道街五號 電話五三〇四 接診時間晨九至十 下午三時至四時半

大明眼科診療所 女醫師 趙守信 治療時間 上午十時至十二時 下午三時至七時 禮拜日僅上午應診 道裡外國七道街二十五號

醫士周闊五斯及 道裡外國六道街八號房第三戶 電話三三八八 專門耳鼻喉科及外科 接診時間晨十時至十一時 午後四至六時

醫師列布進 專門耳鼻喉科 接診時間午前十一至十二時 午後四時至六時 道裏砲隊街四十號 電話六九八三

海北眼科醫社 道外正陽八道街路南 專門眼科 專治翳朦癆眼並二目失明症 門診免費

醫士渥洛布林司基 道裏商務街二號第一戶 電話二四五七 專治 內科小兒科肺結核 接診時間 上午九時至十時 下午五時至七時

凡吾皮膚花柳小外科科醫院 哈濱道裏中國頭道街二十一號 電話四二四一 院長 曾任哈爾濱醫大學校 哈市立醫院醫長 南滿醫學士 劉德新(凡吾) 診療時間每日上午十點至一點 下午三點至六點 星期日只限上午

女醫士石闊夫司喀牙 地址十四道街三十三號 郵局隔壁電話七一九二 專治婦科產科內科 接診時間午後三時至五時 大安街五十五號德國醫院 九時至十二時

●專門婦科花柳科 女醫師 滅力尼闊瓦 應診時間由午前九點至十點 午後四點至六點 通效滿語 住址 道裡外國三道街十八號院內樓上

田沛恩 痔漏專科 午前十一時開診 午後六時止 患者親臨爲治 地址 哈爾濱道外正陽街西頭路南門牌十九號院內二十二號

醫士愛佈什甸 專治內科各症 道裏外國七道街十三號 接診時間十一時至十二時 五時至七時 電話三七七五

女醫士吳蘭諾司喀牙 專門婦科及產科 接診時間十二時至二時 午後三時至五時 道裡面包街七十六號 電話四二一八號

醫士林德爾 專門 婦科 產科 及 各症 道裏十四道街五十三號 郵局隔壁電話三六〇四 接診時間 自八時半至十時 午後四時至六時

漢醫馮慶文 專門外科 接診時間 早九點起至 下午一點止 道外承德街南頭路東三七 廣生堂馮記

小兒科 內科 專門 徐新革診療所 並治鴉片煙癮定期戒除 醫師南滿醫學士[徐桂藩] 地址道外北九道街路西

鳳石內科醫院 道裏中國頭道街二十一號 醫師南滿醫學士 劉鐵城 專門內科 診療時間每日午前十時至一時 午後三時至六時 星期只限午前 電話二二五八

醫士伍拉赫 道裏砲隊街一五三號 電話四九八一 專治內科並神經心臟病 電療 接診時間晨九時至十一時 午後四至六 聘有滿人譯

助產士王希轍 遷居上號安埠街二三二號 (道德會東側) 隨時接產

濟世醫院 內科 小兒科 京都醫學士金斗鍾 齒科,齒科醫學士金股鍾 時間 自上午九時至下午四時 道外北頭道街七十四號 電話九·二八六一

哈爾濱道裡中國頭道街 明明眼科醫院 電話七五一〇 醫學博士石增榮 確施 白內障復明手術 斜視美容手術 住院有各等病房 疾病問答(須附足信票者)

鏡波小兒科醫院 南滿醫學士德國留學小兒科專門 吳鏡波 本院道裏中國頭道街十一號照常施診 診療時間上午十時至一時 下午三時至六時 星期日下午休診

花柳病專科 照醫生醫社 地址道外北七道街路西 自動電話二三一七

醫士雷爾泰斯 石頭道街九十五號二層樓 電話三一二五 現已返哈照常應診 專治內外科及婦女科

牙醫

東京日本大學齒科醫學士 黃東尚 專治牙口腔外科 拔牙 鑲牙 齒牙矯正 東尚齒科醫院 上午十一時至下午六時止 星期日休診 道裡外國八道街拐角 電話四一四六

專門牙科醫師 列、阿、柴木 曾在亞陸格斯及愛魯缶任醫師十六年 道裡馬街十九號房 接診時間上午九至一 下午三至七 星期日十至一

哈爾濱景陽街平安電影院南隔壁 東亮齒科醫社 日本齒科醫師專門 道外正陽十一道街大同電影院對過東亮齒科醫社 新開紀念 治牙拔牙鑲牙減價

治牙之處 道裏十四道街三十九號 郵局毘鄰三樓二號 每次診經二角 藥費在內 鑲牙補牙科僅取產材料費 醫師經驗宏富 手術精無痛苦

牙醫 亞陸哥斯及愛魯蔓 道裏外國三道街一九一七號中央大街拐角 一九一五年創設 電話四八〇一 應診時間晨九時至二十時 後三時至六時 星期日十時至一時 通滿語 採用歐美材料 俄牙醫皮里坡七克也瓦,鑲牙 價格 吉諾福金謹啓

齒科醫師李蔭成 新設 一般口腔外科 治牙拔牙鑲牙 電氣治療 X光透視照像 各種牙症診斷 應診時間 上午八至一 下午三至七 星期日停診 哈濱道裏外國七道街五號

齒科醫士 陳素梅 貧人免費治療 鑲牙只收材料費 道裡外國七道街路南三十六號四戶

牙醫十鑲牙 馬子果倭依 道裡中國四道街十一號 [自午前九時至十二時] [自午後二時至六時]

牙醫此王別立 治牙 摘牙 鑲牙 接診時間 午前九時至一時 午後三時至七時 砲隊街三十五號 大安街拐角

齒科醫師 劉鳳書 應診時間 每日上午十時起 下午二時止 道裏中央大街四十二號一戶

(應診時間午前八時半到十二點 二點到四點半) 道裏石頭道街水道街拐角 電話二九一二 中央大藥房 樓上

敬啓者 敝號新由歐美還到各種藥品以及化粧品批發零售貨列 德國醫學博士阿龍氏新製九一四內服藥水專治多期梅毒花柳等服之神效 美國醫學博士阿龍氏批製淋嗽專治五淋白濁服者功效 ●新運到滋補魚肝油 法國醫學博士羅素補明馬血汁專治神經衰弱操勞面黃肌瘦服之功效 ●新運到法德各國製藥廠出品以及他國出品雪花膏蒲粉口紅各種香粉膏司多靈淨面膏 ●本藥房內設門診有專門醫士擔任診斷一切諸症 本號備有藥劑師數名專司照方配藥迅速價廉 有滿人譯爲便宜顧主 新年來到請到本房選購化粧品價格低廉管保滿意 本藥房主人啓

劉氏樂仙膏
帶藥文金丹:養血保坤丸

本堂擴充營業起見特辦開幕大紀念 樂仙膏減價一半 一月期限 外埠各縣一律收半價 購主勿失良機 此樂仙膏治貼婦女諸病 經血不調 赤白帶下 子宮寒冷 久不受孕 下寒虛冷 小腹作痛 凝滯疼痛 腰疼腿酸 經閉癆症 各種疾病此皆治之

定價每貼 大貼四元 中貼二元 小貼一元 加料六元

劉氏金丹 專治咳嗽肺病 全國馳名聖藥 本金丹主治年久咳嗽 感冒傷風 咳嗽氣弱 咳嗽吐血 肺病痰喘 哮喉等一切咳嗽 服之有特效 ◎價目 定價每匣一元 每付一角 ◎用法 每早飯前服一丸白水送下 晚臨眠時服一丸白水送下 總發售處 哈爾濱道外正陽十四道街 老福春堂

「主治」男子虛弱 「効能」補氣養血 腎寒 腰腿疼痛 先天不足 腎囊潮濕 陽〇不舉 一切等症 (用法) 早飯前服二片白水送下 晚臨眠時服二片白水送下 (價目) 每大瓶五十片二圓 小瓶二十片一圓 每打二十元 十元 哈爾濱道外正陽十四道街 老福春堂

EH 合資會社 萩原商店 紙類直輸出入商 哈爾濱市石頭道街一二七 代表電話番號五四九一

猶太醫院
病房單間或公衆房間設備俱全收費低廉 電氣均有專門醫師診治 自設化驗室化驗血便及其他一切 並有各科治療室 愛克斯光透光照像 道裡中國五道街四十號 電話三七三

公認
負責教練 招收新生

哈爾濱汽車學社啓

本社爲應援國家產業五年計畫造成眞實汽車司機人才起見 不惜鉅大消費負責教練以達取得司機免許目的 特按左列辦法招收新生 凡有志青年盍速乎來

一,入學 凡經過口試及身體檢查合格者十八歲以上之青年男女均得入學

一,教練 聘請專門教師負責練教卒業後不能取得司機免許者仍繼續教練不另收學費僅收低徵油費直至取得免許爲止

一,設備 備有各種汽車及汽車機械以備練習及參考之用

一,待遇 畢業後本社代爲推荐職業

一,簡章 函索(附回件郵票)即寄

社址:哈爾濱道外許公路十七號電話二八二四

亞細亞牌麥酒
爲無上的佳釀 亦是最好的飲料 時常飲用 更能補益健康

北滿總經理處 滿洲 福源祥合記 道裡電話三五八八 七二六五 八站南和街 日本 中西商會 道裡電話三八一二 道裡水道街

同茂東機鋸工廠廣告
本工廠開幕以來以往歷史久爲各界所洞悉 茲爲精益求精以附惠顧之雅意起見 又添設各種新式鋸機 所割材料平坦光滑較昔日尤爲精緻 對於各種建築材料 厚薄板料 大小方子 灰條 鋸末 板皮 燒柴 各種木箱及箱料無不俱備 批發零售價值從廉 外城定購車站交貨 定期不悞 代割鋸口 鋸薄路小 不唯迅速且多出料 如蒙惠顧不勝歡迎之至

雜貨商店 新到各種新花綢緞呢絨棉布人絹 雜貨無不俱全 批發零售格外克已

火鋸總工廠 道外東江堤外振江街第一號 電話(九)二六四二號

火鋸分工廠 八站南木廠方長街一三六號 電話三九三五 三七六四

火鋸總賬房在雜貨商店內 道裡十二道街三九號 電話四二九七 六一七三

富士「樂天」牌
是日本理研清酒· 氣味芬芳· 日滿飲用皆適口· 請嘗試之·

北滿總特約店 福源祥合記 哈爾濱南和街 電話 七二六五 二五八八

郭列林洋行
道裡中央大街一〇三號

作男女西服及大氅之英國材料 呢絨哈喇毛布外國禮服呢一應俱全 備有大宗西服及大氅 美國及德國出產之毛皮及皮衣狐皮水獺司公斯及其他細軟皮張 法國及日本出產之綢緞毛邊絨布 男女襯衣手套襪子圍巾一切應有盡有

中央日滿學院
哈爾濱 中國三道街

募集日語初中等專修科生徒 男女兼收

一,報名 十二月三十一日起 一,學額 日語中等初等專修各四十名 一,手續 入學時先填寫入學志願書繳二寸半身相片二張 一,本校爲便利外埠學生起見特備宿膳 一函索簡章附寄郵票四分

天津國醫函授學院 免費招生
本院開辦七年 宗旨以最新科學方式闡明中醫原理 鉛印講義 通信教授 負責指導 保證成功 函索詳章 剪此廣告寄天津英租界三十二號路義慶里八號本院

肺癆病吐血急効藥
▲趙氏肺病咳嗽藥主治▼ 此藥專治青年肺癆咳嗽三期以內大口吐血痰中帶血鼻中出血五勞七傷肺癆 肋膜炎骨瘦面黃以及老幼四季咳嗽痰喘春秋犯病屢服普通醫藥經年不能除根者 速購此藥輕者一二料重者三四料准可去根永不再犯 詳細說明書在本街代理店奉送 總行奉天大西關月窗胡同精業堂 代理處 永德堂……恒泰德……四盛和……永慶堂……仁壽藥房……興昌……雙城……滌昌德 天育堂……好生堂……永茂堂……永春堂……恒興……洪順隆 外 ◎濱江總代理處 道外協天西藥房 桃花巷震興源

婦科 下治藥理經球
無服之苦藥 有立杆見影

得魔纏身。求醫服藥無效。未有不灰心絕望者。但婦女病。並非難治之症。如病對症良藥。治療。能起沉疴。俗云單方一味氣煞名醫也。速帶婦女良藥「理經球」不用服藥。決能於最短期內除痛苦。凡月經不調。久不受孕。赤白帶下。偏正頭痛眼珠內抽疼。身重無力。四肢抽筋。骨節疼痛。睡臥不安。心悶服。不思飲食。凡從氣悶。所得各色雜症。皆有奇效。帶藥三天。即有白塊如豆而下。繼而黃白穢物下淨。其病若失。如無穢物下來。負責退錢。用藥決無痛苦。照常操作另備方單函索即寄定價每盒二粒國幣二圓四角。

婦女理經丸 並兼服理經丸尤速 每付十粒,每盒一百八十粒,國幣一圓二角 此藥專調經種子,婦科要藥,乃坤界中保身要品。不可一日不備也 外埠函購郵費二角款到即寄

總批發處天津黃緯路閻氏製藥所出品

哈爾濱 獨家經售道外桃花巷 閻氏藥房 樓上

◎請看:山西堪輿大六壬神卜張青雲奇卦

山西張青雲先生。乃堪輿家之名士也。深得術學奧妙。善知過去未來,天文,地理,人事。星移斗轉。尤善推測。大六壬之。天道,地道,人道,之出奇。如市面錢粮之漲落。求謀之成敗。階級之進退。婚姻之美惡。病人之生死。至於大批八字。選擇吉日。合婚嫁娶。凡疑難自不可解者。而先生之神卜。誠效一言決定。判斷明晰。館址道外北小六道街青磚樓下 介紹人 張子亭 楊壽臣 梁繼武 白榮五 劉樂亭(仝啓)

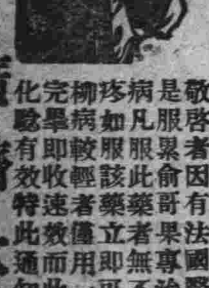

有患梅毒花柳等病者注意
敬啓者因有法國醫生[列拉依博士]新發明一種丸藥(即是服屎命哥果)專治淋病尿道受過梅毒與梅串及花柳各等病 凡服此藥者無不發生效力也 惟對此淋病患者若小便痛疼 如服該藥立即可止 故此項丸藥分爲一號二號三號 柳病較經者僅用一二號準能立即全愈 重者得服一二三號完畢即收速效 而此藥之証明前在法國巴黎巴經醫學博士化驗有效 特此通知 住址道裡中央大街(即外國一道街) 自動電話二八 信箱三百一十

廣濟大藥房

濱江日報
康德四年十一月一日發行
朝刊 晚刊
哈爾濱 印刷所 發行所

以洛陽為中心 敵軍強化軍備

石家莊二十八日國通電：蔣介石自廣東，武漢陷落後，因日本軍之冬期作戰日益猛烈，在切斷赤色隴海沿線地區，故對同方面之防禦，力謀強化，因此特以洛陽為中心，將第一戰區管下軍隊之裝備改善，最近更配屬大型戰車十輛，並續作武器彈藥之補給，此項武器係由蘭州方面輸送，為蘇聯製者，但同方面之支那軍，戰意完全喪失，軍紀紊亂，已達極點，第一線總指揮程潛，已發出軍紀振肅令，以謀軍紀之肅正。

為防發生國際事件 日軍持嚴正之態度

敵軍軍紀紊亂 蔣將開會討論辦法

蒙疆綠化運動 明春在張垣養苗

日軍實行宣撫工作

英國對華輸送武器 在蘭古因設支那商社支店

向新中國建設邁進 梁院長之決意已固

日軍在山西河北 掃蕩匪軍之戰況

鷹山殘敵悉被蕩平

大每社長 奧村氏抵連

孫科再赴蘇聯 要求援助抗戰

駐蘇法大使 就返國之途

慘劇 德國旅客機墜落 乘客十一名摔死

日軍佔領洋河鎮北部

敵軍兵力不足 令囚犯赴前線作戰

旅客運費之改正 諸當局長謂準備完了

來滿洲視察 新民會視察團一行

國務院會議 決議之事項

凌辱日本國旗事件 日將提出嚴重抗議

德接收捷克割讓地 波捷領土割讓亦解決

張作霖軼事

勝英軼事

一個工人

王栓子趣記

影片名集合

由命不由人

黃昏

宦海波瀾記

十醫 姚和春 專門 花柳科 皮膚科 外科

燕齊生醫社 花柳病專科

紅雪梨膏 牛黃上清丸 德泰恒

馮氏氣寒雙勝散

光明堂診療所 專門花柳病科

哈爾濱土介診療所

專門接骨 接骨療院

請要知未來的命運 張鐵嘴

婦女理經丸

下治藥理經球

徐新華診療所 戒除鴉片烟癮

凡吾 小兒外科 花柳科醫院

院長 劉德新

全滿鐵道旅客運費 鐵道總局謀全部統一 目下研究中至明年度實現

關於鴉片麻藥之斷禁 濱江省署規定新辦法 積極進行以達國策大使命

協和精神普及方案 哈市本部側之方案 以深入一般民衆服務為主

前任新京視察 由劉警佐率導 昨日南下 警廳優秀系警官

上號道德會 首期商業講習班 於昨日舉行卒業式

郭後旗一帶之窪地 將利用風車排除積水 使低勢平坦之野化為良田

北滿移民地 將設置機械化農場 當局劃用具準備購買中

呼蘭河沿岸 水災民待救孔殷 呼蘭當局函請各方救濟中

江北松浦區 災況調查竣事 社會科即着手救濟

車夫亂撞 二十兩馬之地 列車當場斃命

英方容納我側要求 英校封鎖問題圓滿解決 封鎖命令已通達英當局矣

接客業者 健康診斷

青年訓練所 來哈見學

旅客列車發着時間表

「花臉大會」

「實驗方」

測字答覆

宋史秘聞 趙太祖出世

鬼要寒衣

測字 寄漢主

松天醫社 專治淋病（梅毒等症）

北京羊肉館 吃羊肉 涮羊肉火鍋

請飲用熊牌水酒 適口 已普行銷遍

平安電影院 今天公演 夜半歌聲

大同電影院 今天 夜半槍聲 子女母 奇俠王先生傳

大陸戲院 亞洲 今日開演 劫後桃花 紅粉英雄 古塔奇案

村琦醫院 哈爾濱道外北四道街 內科 外科 眼科 耳鼻科 咽喉科 產婦人科 皮膚科 小兒科 花柳科 花柳病專門醫師應診 淋病電氣療法

扎氏醫院

日滿木材公司 特別大賤賣

大光明 今日公演 大江漢 大金山 剛 新片

鍍金的城 新片 今天開演

鍍金的城 新片 母親的秘密

長虹大陸 春宵曲 今天

新舞臺 華樂舞臺

鐵米學照像